

広報 の み

Nomi City News Letter

4月号

2022 No.207
広報能美



花言葉は「運命を開く」

3月に行われた市内保育園・小中学校の卒園・卒業式で華やかに飾られたプリムラ・マラコイデス（サクラソウ科）

主な
内容

- 新型コロナワクチン接種について
- 4月1日から市役所の課・室名と執務場所が一部変わります
- 石川県知事選挙の結果
- 新任医師をご紹介します
- 令和4年度当初予算 能美市の予算と施策



4月1日から市役所の課・室名と執務場所が一部変わります

問 / 総務課 (☎ 58-2200 ☎ 58-2290)

市民サービスの向上と業務の効率化を図るため、4月1日付けで組織の改編を行います。変更のある組織・業務内容およびレイアウトの変更がある庁舎のフロアマップをお知らせします。

▶ 改編組織一覧

変更前の課・室名	変更後の課・室名	連絡先	主な業務内容
秘書室	市長室	電話 58-2202 FAX 58-2290	秘書業務、広報広聴（広報紙、市ホームページ、市民満足度調査）、タウンミーティング、表彰・褒章、寄附
市戦略課	企画デジタル課	電話 58-2204 FAX 58-2291	市政の総合的な企画および計画、シティプロモーション、ふるさと納税、情報システム、自治体 DX の推進
デジタル戦略室 SDGs推進室	SDGs推進室	電話 58-2220 FAX 58-2291	SDGs の推進、産学官金連携、大学連携
税務課 債権管理課	税務債権課	電話 58-2206 FAX 58-2292	市税の賦課、土地・家屋・償却資産の評価および課税台帳の整備、市税の収納・納税相談・滞納整理・督促・催告・処分

都市施設の整備ならびに公共建築工事に係る業務の一部および法定外公共物に関する業務の担当課が変更となります。	
変更後の担当課	変更後の業務内容
土木課	都市施設の整備、公園・緑地の維持管理など、工事の審査・検査
まち整備課	公共建築工事の設計・審査・監理
管財課	法定外公共物の手続

▶ レイアウトの変更がある庁舎のフロアマップ

本庁舎 2 階



本庁舎 1 階

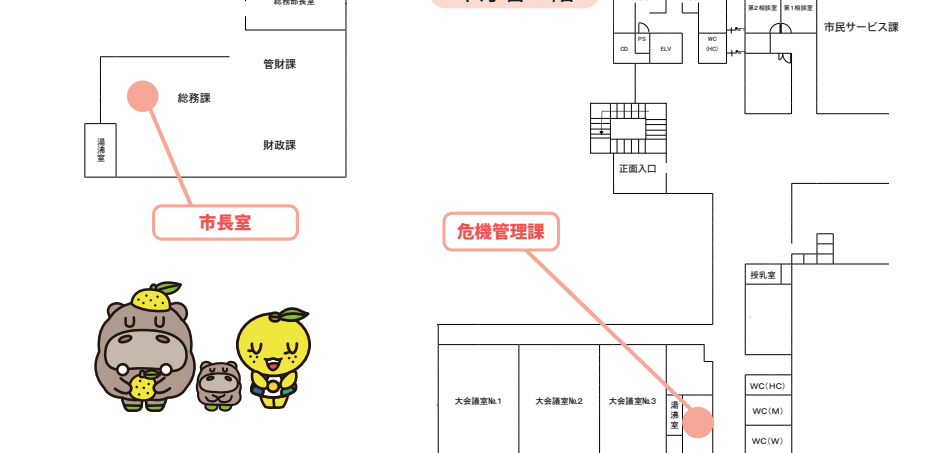

新型コロナウイルスワクチン接種について

掲載内容は 3 月 17 日 (木) 現在のものです。最新の情報については市ホームページをご覧ください。

新型コロナウイルスワクチン追加 (3 回目) 接種について

新型コロナウイルスワクチンの 2 回目接種完了日から 6 か月以上を経過した 18 歳以上の方は、追加 (3 回目) 接種が可能です。接種時期が近づきましたら、対象となる方に順次接種券を送付します。詳細については接種券と同封されている案内をご覧ください。

今後の接種の見通し

2 回目接種時期	対象年齢 (※令和 4 年 3 月 31 日時点)	追加接種可能時期	予約受付時期	接種券の送付時期
7 月	64 歳以下	3 月 10 日～	受付中	2 月 18 日
8 月	全員			
9 月	65 歳以上			
9 月 1 日～5 日	64 歳以下	3 月下旬～	3 月下旬～	3 月 18 日
9 月 6 日～30 日	64 歳以下			
10 月	全員			
11 月	全員	5 月～	4 月下旬～	4 月中旬

※接種券をお持ちの方は、予約枠の空き状況により、予約受付が早まる場合があります。

小児 (5～11 歳) の新型コロナウイルスワクチン接種が始まっています

対象者

5～11 歳の方 (1 回目の接種時点)

※ 5 歳児については、誕生月に接種券を送付します。

使用するワクチン

ファイザー社製の小児用ワクチン ※ 3 週間の間隔を空けて、2 回接種します。

接種場所

能美市内指定医療機関

対象となる方には接種券を送付しています。詳しくは同封されている案内をご覧ください。

感染予防対策を継続しましょう! (ワクチン接種後も対策が必要です)

「3つの密 (密集・密接・密閉)」の回避

密集場所 ×



密接場面 ×



密閉空間 ×



マスクの着用



石けんによる手洗い



手指消毒用アルコールによる消毒の励行



新型コロナウイルスワクチン接種に関する最新情報は、市ホームページで公開しています

市ホームページQRコード



問い合わせ

能美市新型コロナウイルスワクチン接種コールセンター

☎ 0570-050670

【平日 9 時～17 時】(電話が繋がった後から通話料がかかります)



令和4年度 一般会計 245 億 2,000 万円

※借換債（10 億 9,448 万円）を含む
（前年度比＋7 億 7,000 万円 3.2%増）

予算総額 429 億 7,520 万円
（一般会計・特別会計・公営企業会計を合わせた予算額
前年度比＋9 億 4,419 万円 2.2% 増）

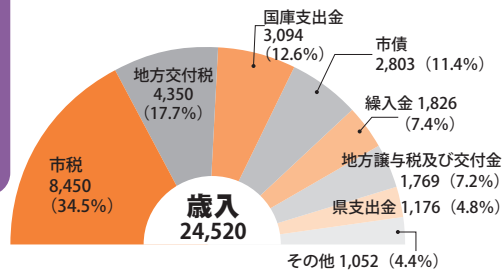

一般会計 歳入・歳出 (単位：百万円)

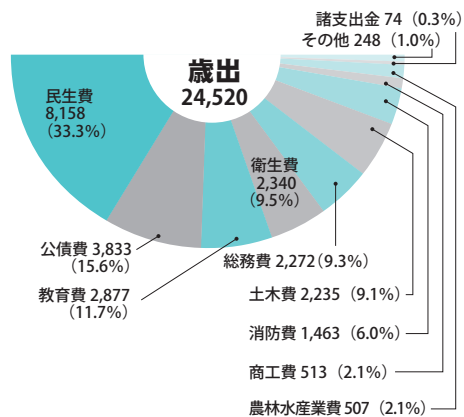

特別会計・企業会計

特別会計	
国民健康保険特別会計	42 億 7,800 万円
後期高齢者医療特別会計	6 億 9,600 万円
介護保険特別会計	46 億 400 万円
温泉事業特別会計	1,260 万円

▶特別会計…国民健康保険など一般会計とは区別が必要な事業の会計
▶企業会計…水道など料金収入で運営している事業の会計

全体像とポイント

令和4年度当初予算の一般会計、特別会計、企業会計の予算総額は、429 億 7,520 万円と前年度比 9 億 4,419 万円、2.2%の増となりました。このうち一般会計の総額は、歳入歳出それぞれ 245 億 2,000 万円となり、前年度比 7 億 7,000 万円、3.2%の増となりました。
※前年度比は、令和3年度当初予算が骨格予算であったため、6月補正予算を加えた予算額との比較です。

歳入

市税は、所得環境および企業の業績が徐々に回復していることから、個人市民税、法人市民税ともに増収を見込みました。固定資産税は、新型コロナウイルス感染症にかかる家屋および償却資産の特例軽減措置が令和3年度で終了することから増収を見込みました。

市税の総額では、前年度比 5 億円、6.3% 増の 84 億 5,000 万円を見込みました。

地方交付税は、国の地方財政計画などを考慮し、前年度比 2 億 5,000 万円、6.1% 増の 43 億 5,000 万円としたほか、市債は、臨時財政対策債における新型コロナウイルス感染症の影響による特例加算の終了などにより、前年度比 6 億 2,556 万円、18.2% 減の 28 億 258 万円としました。

歳出

民生費は、健康増進施設整備事業や福島保育園施設整備事業などの終了により、前年度比 3 億 6,780 万円、4.3% 減の 81 億 5,780 万円を計上しました。

公債費は、平成 24 年度の長期借入が 10 年経過したことから借換債を発行するため、前年度比 10 億 813 万円、35.7% 増の 38 億 3,307 万円を計上しました。

教育費は、寺井体育館改修事業や陸上競技場公認取得事業などの終了により、前年度比 4 億 8,560 万円、14.4% 減の 28 億 7,666 万円を計上しました。

土木費は、根上国道線道路改良事業や交通安全対策に伴う施設整備事業などにより、前年度比 2 億 1,324 万円、10.5% 増の 22 億 3,489 万円を計上しました。

消防費は、防災情報伝達システム整備事業や防災備蓄倉庫整備事業などにより、前年度比 5 億 960 万円、53.4% 増の 14 億 6,348 万円を計上しました。

企業会計		
水道事業会計	収益	9 億 2,510 万円
	資本	7 億 6,200 万円
工業用水道事業会計	収益	4 億 1,350 万円
	資本	4 億 3,050 万円
下水道事業会計	収益	16 億 9,940 万円
	資本	18 億 4,080 万円
市立病院事業会計	収益	25 億 2,400 万円
	資本	2 億 6,930 万円

能美市の予算と施策

問 / 財政課 (☎ 58-2203 図 58-2290)

予算編成の方針

能美市においては、戦略的企業誘致の取り組みにより、福島グランパークなどへの進出表明が相次ぎ、地域経済の活性化と雇用の創出が大いに期待されます。2023 年は国民文化祭の開催や加賀立国 1200 年、翌年春には北陸新幹線県内全線開業が控えており、これら千載一遇の効果を永続して多分野にもたらすための準備を加速していく必要があります。

そこで新年度は、新型コロナウイルスの感染症対策を講じながら、事業・施策の 7 本柱と 5 つの方針・目的により、全ての施策が移住定住の促進につながるよう予算編成を行いました。

事業・施策の 7 本柱と 5 つの方針・目的により予算を編成 「暮らしやすさを日本一、実感できるまち」を目指して

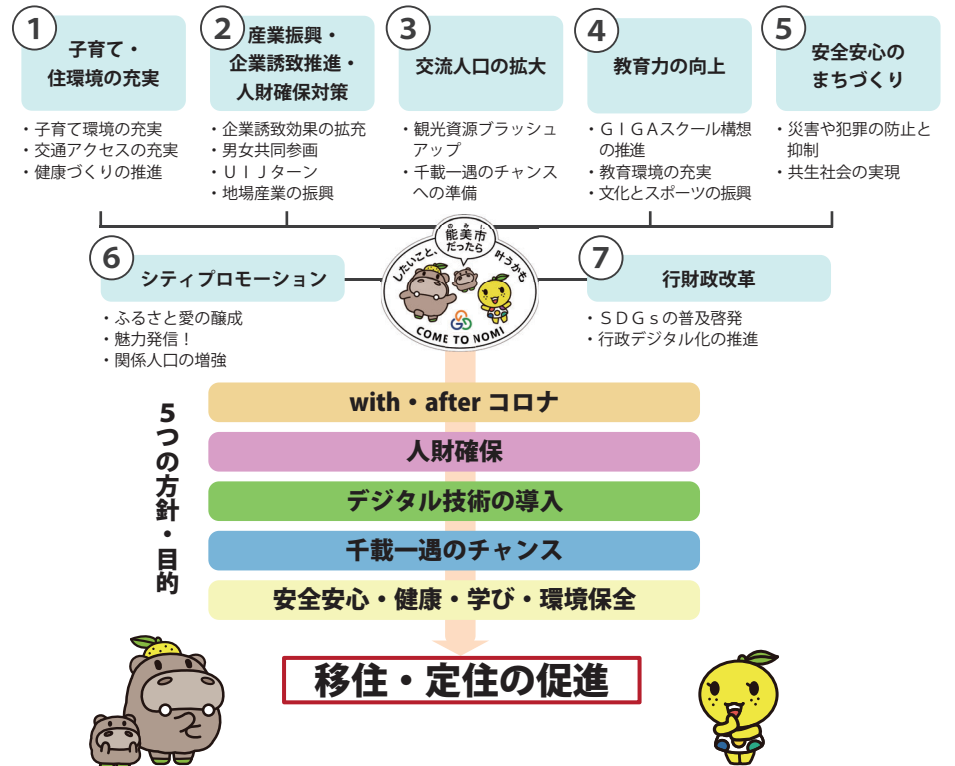

支援施策



- ・**定住促進助成交付金事業（6,255万円）**
若者世帯の住宅取得を支援し、市内への移住定住の促進を図ります。
- ・**通勤用マイカー購入応援企業補助事業（500万円）**
新規採用の正規職員に対し、通勤用自家用車の購入費を助成する市内企業に対して、助成した経費の一部を補助します。
- ・**U・I・Jターン就職促進事業（436万円）**
SNS や就職支援専門誌での情報発信のほか、市出身の県外在住大学生などに市内企業のリクルート情報を提供します。また市内企業就職に伴う移住を支援する家賃補助や企業 PR 動画制作費を補助します。
- ・**結婚新生活支援事業（319万円）**
新生活に必要な新居の取得やリフォーム、賃借または引越に係る費用を支援します。

住宅地の確保と地域主体のまちづくり

- ・**土地利用計画検討業務（500万円）**
地域の実情や社会情勢の変化に対応した土地利用計画の見直しを検討します。

デジタル技術の導入

子育て・住環境の充実

- ・**Web 健康手帳事業（551万円）**
健診の記録や予防接種のスケジュール管理のほか、年齢に合わせた健康情報の受け取りが可能な母子健康手帳アプリを導入します。
- ・**保育園 ICT 化事業（453万円）**
保育園と保護者との連絡をより円滑に行うため、ICT ソフトを活用し、保育士の業務を効率化します。

交流人口の拡大

- ・**能美市の文化巡り
観光デジタルスタンプラリー事業（350万円）**
スマートフォンを利用し、市内を巡る非接触型スタンプラリーを期間限定で開催します。

安全安心のまちづくり

- ・**防災情報伝達システム整備事業（5億1,718万円）**
地域の屋外スピーカーの更新や各世帯への戸別受信機の配付をし、登録制メールなどでの情報配信を開始します。
- ・**医療介護連携システム構築事業（1億円）**
DX による医療・介護・生活支援の情報連携基盤を構築します。

- ・**創業支援事業（525万円）**
市内で対象業種を新たに創業する方を対象に創業経費の一部を支援します。
- ・**建設業人材確保推進事業（60万円）**
地元建設業の人材確保のためイメージアップにつながるイベントを能美市商工会建設部会と連携して開催します。
- ・**九谷焼後継者定着拡大支援事業（584万円）**
石川県立九谷焼技術研究所などの卒業生を雇用した九谷焼製造事業者に対して補助します。
- ・**新規採用者確保支援事業（650万円）再掲**
- ・**サテライトオフィス体験事業（400万円）再掲**
- ・**小規模事業者支援事業（150万円）再掲**



- ・**里山イノベーション事業（130万円）**
住民自らが地域のありたい姿を「地域ビジョン」として描き、持続可能な地域運営につなげるため、東部地区、国造地区の地域運営組織の活動を支援します。

産業振興・企業誘致推進・人材確保対策

- ・**農村 DX 推進事業（120万円）**
身近なデジタル技術を活用し、スマート農業・農村を推進します。
- ・**鳥獣被害防止総合対策事業（54万円）**
クマ認識 AI ツールや SIM カメラなどのデジタル技術を活用し、クマの出没状況を確認することで市民の安全を確保します。

教育力の向上

- ・**視聴覚機器等活用モデル事業（1,324万円）**
市内 8 小学校に 1 クラス 1 台の液晶ディスプレイ一体型電子黒板を整備し、全小中学校全てのクラスへの整備が完了します。

- ・**強い互助づくりの支援体制構築事業（660万円）**
地域共生アプリ「みまもりあいアプリ」を活用し、地域の互助活動の推進や就労準備支援、社会参加促進など、地域・社会とのつながりの回復を目指します。
- ・**市民協働型施設管理事業（48万円）**
市民が道路・公園・防犯灯などの損傷や不具合を簡易に投稿できる施設システムを導入します。

with・after コロナ



安全安心対策

- ・**新型コロナウイルスワクチン接種事業（1億9,009万円）**
2 回目接種完了日から 6 か月以上経過した 18 歳以上の希望者を対象に追加接種を実施します。
- ・**新型コロナウイルス検査助成事業（140万円）**
行政検査以外の PCR 検査費用を助成します。
- ・**定期予防接種助成事業・任意予防接種助成事業（1,234万円）**
令和 2 年度に拡充した予防接種の助成を継続実施します。
- ・**保育施設及び学校安全管理対策事業（895万円）**
保育施設や小中学校の感染症対策に必要な備品・消耗品などを購入します。
- ・**救急業務出動費（390万円）**
新型コロナウイルスの感染者搬送に必要となる救急消耗品を購入します。
- ・**自治公民館施設整備事業（90万円）**
自治公民館などでの感染症対策に要する衛生用備品の整備費を助成します。

経済対策

- ・**農業経営安定化支援事業（1,621万円）**
米価の下落や原材料の高騰など、厳しい経営環境となっている米農家の営農継続を支援します。
補助額：1,500 円/10a
- ・**サテライトオフィス体験事業（400万円）**
移住定住促進協議会が能美根上駅前に整備する体験オフィスに係る経費を支援し、就業の選択肢の拡大およびテレワークに代表されるコロナ禍の多様な働き方を推進します。

家計対策

※現在「のみ応援イート券」や「特別くらし応援事業」の対象期間中であり、今後も国や県の動向、社会情勢を注視しながら独自の施策にスピード感を持って取り組みます。

人材確保

相談体制

- ・**移住定住促進協議会運営費（1,000万円）**
移住定住促進協議会において、専任スタッフを配置し、移住支援制度の紹介や現地の案内など、移住定住に関する「住まい」と「仕事」をサポートします。
- ・**移住・定住促進戦略事業／移住体験交流事業（609万円）**
移住・定住促進のためのイベントなどを実施します。
- ・**男女共同参画推進事業（199万円）**
「男女が共に能力と個性を発揮できるまち」の実現を目指し、ジェンダー平等やワークライフバランスに関するフォーラムやセミナーを開催します。
- ・**未来の福祉人材スカウト事業（150万円）**
福祉分野の人材獲得のため、学生が事業所とともに企画・運営したイベントなどを開催します。

- ・**電子図書館導入事業（583万円）**
インターネットを通じてパソコンなどから電子書籍の貸出・返却などができるサービスを実施します。
- ・**家族のおもいでづくり事業（330万円）**
保育園・児童館行事などの各種イベントが中止・縮小されているため、家族のおもいでづくりの機会として実行委員会主催のもと「ねずみくんのチョッキ展」を開催します。
- ・**イベントサポート事業（100万円）**
根上り七夕まつり、辰口まつりにおいて新型コロナウイルス感染症予防対策を実施します。
- ・**リモート相談窓口強化事業（20万円）**
消費者相談を受けるにあたり、市役所（本庁舎）に来庁せず、リモートで相談できる環境を整備します。
- ・**保護司会デジタル化推進事業（8万円）**
保護司と保護観察対象者がリモートで面談できるようタブレット端末を導入します。

- ・**新規採用者確保支援事業（650万円）**
市内に住所を有する者を新規雇用した企業に対して補助します。
- ・**事業再構築促進支援事業（300万円）**
国の「事業再構築補助金」または県の「新分野進出・事業転換支援事業費補助金」の交付決定を受けた市内事業者の負担分を補助します。
- ・**小規模事業者支援事業（150万円）**
感染症対策につながる改装や設備投資に対して補助します。

空き家対策



- ・**空き家活用促進事業（425万円）**
空き家バンク登録物件の改修・清掃費に対して補助します。
- ・**空き家等解体補助事業（575万円）**
周辺住民の快適な周辺環境の保全および住宅地の流動化を促進するため、空き家などの解体費を補助します。
- ・**空き家流通促進事業（400万円）**
空き家と土地の寄附を受け、第三者に売却します。
- ・**空き家等対策地域活動補助事業（30万円）**
所有者不明などの理由で対応が困難な危険空き家などを町会・町内会が緊急修繕する費用を補助します。
- ・**空き家等適正管理対策事業（20万円）**
空き家の適正管理、利活用の促進を促すためのセミナーを開催します。

安全安心・健康・学び・環境保全



安全安心快適

- ・能美根上駅利用促進事業（412 万円）
鉄道利用者の増加に向けて、駅の利用実態や利用者のニーズ、利活用の事例などの基礎調査を実施するとともに、駅開業 110 周年記念事業を実施します。
- ・公共交通システム構築事業（2,582 万円）
公共交通の課題を解決し、持続可能な公共交通網を構築していくための「能美市地域公共交通計画」を策定します。また令和 5 年度に向け、「のみバス」のルート・ダイヤの改正を検討します。



健康

- ・旧クアハウス九谷跡地公園管理運営事業（327 万円）
子ども・高齢者・障がい者など、多くの方々にご利用いただける共生型公園（インクルーシブパーク）の管理運営を実施します。
- ・健康ロード改修事業（605 万円）
健康ロード（旧北陸鉄道能美線跡の市道）のリニューアルに向けた環境を整備します。令和 4 年度は交流人口を拡大させ、歩いてもらえるようなソフト施策・デジタルコンテンツの検討、ベンチ改修などを実施します。
- ・健康福祉センター改修・増築事業（2 億 636 万円）
妊娠、出産、子育ての段階に応じた切れ目のない包括的な支援および健康増進を推進する施設として、令和 4・5 年度の 2 か年計画で改修と増築工事を実施します。
- ・がん患者補正具等購入助成事業（100 万円）
がん治療を受けている方の経済的負担軽減や療養生活の質の向上、就労などの社会生活支援を目的に、医療用ウィッグ（かつら）や胸部補正具などの購入費の一部を助成します。

学び

- ・新給食センター整備運営事業（7,504 万円）
安全安心でおいしい給食の提供を行うため、根上・寺井地区の自校式学校給食施設を統合し、新学校給食センターとして整備します。
- ・特別支援教育支援員会計年度任用職員報酬（7,262 万円）
児童・生徒に対する学習支援や、相談などの個別対応の更なる充実を図り、より手厚い指導や支援を行き届かせるために、学校の支援員を増員します。

環境保全

- ・文書管理改善事業（110 万円）
機密書類や不要となった書類を溶解処理により再資源化することで、市役所から排出される廃棄物の減量化を図るとともに、循環型社会を推進します。
- ・電気自動車導入事業（1,812 万円）
市役所公用車に電気自動車の導入および急速充電設備を設置することで、脱炭素化に向けた市全体の機運の向上を目指します。
- ・能美市役所省エネルギー化事業（2,830 万円）
令和 4 年 2 月に市役所本庁舎に導入したエネルギーマネジメントシステムを活用し、より効率的な設備運転を行い、財政負担の軽減と温室効果ガスの削減を図ります。
- ・地球温暖化対策実行計画策定事業（908 万円）
2030 年度に温室効果ガス排出量を 2013 年度比で 46%削減することを目指し、また 2050 年までの「カーボンニュートラル」の実現に向け、地球温暖化対策実行計画を策定します。

そのほかの主な事業などについては、市ホームページ「令和 4 年度能美市予算」からご覧ください。



シティプロモーション

- ・シティプロモーション事業（629 万円）
ふるさと愛の醸成、交流人口・関係人口の拡大につなげるため、市の魅力を増す映像などを制作するとともに、SNS などを活用して情報発信力を強化します。

行財政改革

- ・議会デジタル化事業（356 万円）
AI 議事録システムの導入や本会議のインターネット生中継に対応するための環境の整備を行います。
- ・マイナンバーカードサポート推進事業（682 万円）
マイナンバーカードの申請をタブレット 1 台で行えるマイナ・アシストと、申請受付・来庁予約から交付までを管理できるマイナンバーカード交付予約・管理システムを導入し、マイナンバーカードの円滑な申請受付と職員の事務効率化を図ります。



千載一遇のチャンス



国民文化祭

- ・いしかわ百万石文化祭 in 能美 プレイベント事業
全国障害者芸術・文化祭 in 能美 プレイベント事業（1,496 万円）
令和 5 年度開催「いしかわ百万石文化祭 2023」のプレイベントを開催し、能美市の文化・芸術・歴史を市内外へ発信し、開催年への機運向上を図ります。

北陸新幹線県内全線開業（コンテンツ）

- ・北陸新幹線県内全線開業 P R 事業（500 万円）
北陸新幹線県内全線開業効果を楽しむために、いしかわ伝統工芸フェアなど、三大都市圏でのシティプロモーションを実施します。
- ・広域連携によるプロモーション推進事業（400 万円）
小松市と連携し、北陸新幹線県内全線開業の機運醸成や三大都市圏などにおける両市の知名度向上を図り、新幹線小松駅開業以降の交流人口拡大および経済効果アップを図ります。

北陸新幹線県内全線開業（施設）

- ・ギャラクシー・リノベーション事業（150 万円）
令和 6 年のオープンに向け、根上学習センター子ども宇宙科学室のリノベーションに向けた実施設計を行います。
- ・辰口フラワーハウス跡地利用推進事業（7,430 万円）
既存建物を解体し、跡地利用のための調査を実施します。
- ・根上パークゴルフ場等周辺整備事業（1,864 万円）
老朽化が著しいクラブハウスを旧青年の家の体育館横に新設するとともに、駐車場の増設や新たな公園の整備、シェレホフ市との国際交流を記念した植樹エリア「友情の森」の拡張に向けた実施設計を行います。

九谷焼魅力発信事業（1,333 万円）

能美市の魅力を発信する特設サイト「能美市大図鑑」内のコーナー「能美の九谷焼」で、産業九谷を支える職人や貴重な作品を紹介します。



AI・RPA 推進事業（498 万円）

市民サービスの向上や業務の省力化・効率化、人ミスの排除を図るため、パソコンを用いた職員の定型作業を自動化する RPA の本格運用の開始や職員の DX 推進研修の実施により、全庁を挙げて DX を推進します。

情報システム更新・改修事業（6,005 万円）

マイナンバー関連のシステム更新や Internet Explorer 11 のサポート終了に伴うシステム対応、パソコンの更新を実施します。またオンラインによる転出・転入手続のワンストップ化を可能にする申請管理システムを構築します。

加賀立国 1200 年

- ・史跡能美古墳群保存整備事業（1 億 8,942 万円）
国指定史跡能美古墳群のうち未整備の西山古墳群について、指定地内の保存整備工事などを実施します。

小松・能美連携観光推進事業（1,000 万円）

小松市と連携し「小松・能美の九谷焼」の情報発信や「産地のブランド化」を図り、産地に訪れたいような企画を実施します。

観光誘客促進事業（300 万円）

観光ツアーを開催するための実証実験やモニターツアーを実施し、着地型観光素材を検証します。

団体旅行促進事業（560 万円）

能美市訪問の動機付け、また能美市の知名度向上に向けて、市内の観光地 2 箇所以上を訪問し、市内に宿泊する団体旅行（修学旅行、グループ旅行など）について、訪問客または誘致した旅行会社に対して補助し、団体旅行の促進を図ります。

こくぞう里山活性化事業（2,500 万円）

トレイルランニングの新たなコースの追加や案内標識を設置するほか、国造地区、トレイルランニング大会および公共施設を一体として、地域の活性化策に向けた基礎調査を実施します。

九谷焼美術館「体験館」改修事業（3,517 万円）

北陸新幹線県内全線開業に向け、九谷焼芸村への誘客を促進するため、九谷焼美術館「体験館」のリニューアルに係る実施設計を行います。

能美市立病院

新任医師をご紹介します

4月1日、眼科と整形外科に新しい常勤医師が着任しました。

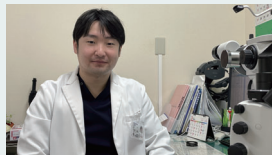

眼科医 竹森 勇人 医師

プロフィール

出身大学
福井大学医学部
出身医局
金沢大学
専門分野
眼科一般
前勤務地
南砺市市民病院（富山県）
趣味
スポーツ、旅行

4月から能美市立病院の眼科で医師として勤める竹森です。出身は小松市です。福井大学を卒業し、金沢大学で研修、眼科教室に入局し、現在医師7年目です。金沢大学附属病院、石川県立中央病院、南砺市市民病院で眼科医として働き、外來、白内障手術など行ってきました。

加齢に伴い増加する病気（ドライアイ、緑内障、白内障、加齢黄斑変性症など）の早期発見・早期治療に重点を置き、また糖尿病網膜症の進行の予防などに力を注ぎ、高度治療が必要な疾患の場合も含め、大学病院とは密な連携を持ち、治療にあつていきます。



石川県知事選挙の結果

問 / 能美市選挙管理委員会 (☎ 58-2200 ☎ 58-2290)

3月13日、石川県知事選挙の投開票が行われました。能美市における投票率・得票数は次のとおりです。

投票率

区分	当日有権者数	投票者数	投票率
男	19,562	12,688	64.86%
女	20,491	13,933	68.00%
計	40,053	26,621	66.46%

得票数（得票順）

得票順位	候補者氏名	届出政党	得票数
1	馳 浩	無所属	10,450
2	山田 修路	無所属	8,601
3	山野 之義	無所属	6,481
4	飯森 博子	無所属	731
5	岡野 晴夫	無所属	156
	無効		202
	計		26,621

(敬称略)

Hot news

第2回のみブランド認証品（40品）が決定しました！

「のみブランド認証品」とは、市内の事業者が企画もしくは生産した商品または市内の特産品を利用した商品で、審査の上、認証した商品のことです。

第2回のみブランド認証品から、新たな取り組みとして「のみブランド 極」「のみブランド 創」「のみブランド」の3カテゴリに商品进行分类し、のみブランド認証品をさらにPRしていきます。

認証品の詳細については、広報のみ5月号に掲載予定です。

認証期間 令和4年4月1日～令和5年3月31日（1年間）

のみブランド3カテゴリ

- ・「のみブランド 極」…能美市の伝統工芸品や特産品
- ・「のみブランド 創」…「のみブランド 極」の商品を題材として、市または能美市観光物産協会が、市内の事業者と協同して開発した商品
- ・「のみブランド」…そのほか「のみブランド 極」および「のみブランド 創」に属さない商品



問 / 観光交流課 (☎ 58-2211 ☎ 58-2297)

高田医師にインタビュー
Q. 能美市でしたいことは？
A. 能美市立病院を盛り上げるように尽力します。専門的な治療、手術ができる体制を整えます。

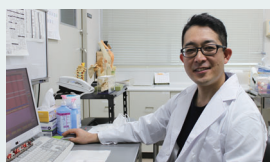

整形外科医 高田 宗知 医師

プロフィール

出身大学
金沢大学医学部
出身医局
金沢大学
専門分野
整形外科一般
前勤務地
石川県立中央病院
趣味
キャンプ、釣り

4月から能美市立病院に赴任することになりました高田宗知と申します。生まれも育ちも金沢市で、金沢大学を卒業した後は、北陸三県で働いてきました。医師20年目、44歳の働き盛りです。

専門は二つあり、創外固定法と足の外科です。

外反母趾や扁平足など足の病気についても積極的に取り組んでおり、治療は靴の選択からインソールの作成、手術までさまざまなポイントがあります。何より大事なのは患者さんの困っていることに真摯に耳を傾けることです。足のことでお困りの方は、若い方からお年寄りの方まで、気兼ねなく外來にお越しただけたら幸いです。

前勤務地では外傷センター1長を務め、重度四肢外傷の治療や災害対策などに従事していました。災害においては、まず命を落とされる方をゼロに

することを目指しますが、生命に関わらなくても大きなけがをする方が多く発生し大混乱となります。これに対応すべく、令和元年に日本整形外科学会に災害対応委員会が発足し、私も委員の一人として講演会や訓練の開催を行っています。

実は能美市には縁があり、昨年亡くなった祖母が工場を経営しており、子どもの頃能美根上駅から線路沿いの道を歩いて「根上のおばあちゃん」に会いに行った思い出があります。能美のおいしいものをたくさん食べさせてくれたことが懐かしいです。

至らぬこともあるかと思いますが頑張ります。どうぞ、よろしくお願ひいたします。



能美市町会連合会総会 新会長に畔田保之さん 退任者27名に感謝状

2月16日、辰口福祉会館で能美市町会連合会総会が行われました。総会で審議された議案は全て承認され、新会長に畔田保之さん（辰口町）が選任されました。また総会の席上で、2年以上町会長・町内会長を務められ、今回、退任された27名の方々に井出市長から感謝状と記念品が贈呈されました。



前会長の山先満広さんに、井出市長から感謝状を贈呈する畔田保之さん

児童たちがデザイン ラッピングごみ収集車

2月28日、株式会社日本海開発が、能美市のイメージアップを目的とする「能美市トラックラッピング事業」の補助を受け、ラッピングしたごみ収集車のお披露目が、浜小学校で行われました。同小学校6年生106人が、食と環境をテーマに、2030年の能美市を想像して描いたデザインの中から3人のデザインやアイデアが採用されました。デザインを手掛けた児童は「自分のデザインした車が市内を走るのは嬉しい」と喜んでいました。



カメラや魚が泳ぐ海の中を清掃するデザインなどが描かれています

火災予防運動 春季火災防ぎよ訓練を実施



消火活動訓練を行う市消防本部

3月13日、クアハウスN9において能美警察署と合同で火災防ぎよ訓練を実施しました。訓練は、不審者が施設内に侵入して放火した後、刃物を振り回しており、多数の施設利用者が逃げ遅れているという想定で行いました。警察官による不審者の制圧から避難誘導、そして市消防団、泉台町自衛消防団と連携して消火・救出の一連の流れを確認しました。消防長は「不特定多数の方が集まる施設では、このような事故が発生することは十分に考えられる。対応していくための訓練をさらに重ねていきたい」と講評を述べました。

祝百寿 永田富子さん おめでとーうございます

2月8日、永田富子さん（山田町）がめでたく100歳を迎えられ、お祝い状と記念品が贈呈されました。

永田さんは、嫁いでからは農業一筋で、丹精込めて作物を育てていました。「腹減った」が口癖で、野菜や魚を食べるのが好きです。

長寿の秘訣は「好き嫌いせず、自分で食べる」と話していました。



お祝い状を手にする永田富子さん

市内小中学生へ卒業記念九谷焼カップを贈呈

3月に卒業を迎えた市内小中学生へ、卒業記念品として、伝統的工芸品の九谷焼カップを贈呈しました。新型コロナウイルス感染症の感染拡大により、修学旅行をはじめとする学校行事が規模縮小になるなどの影響を受けた卒業生に、学校生活やふるさと能美を思い出し、記憶に彩りを添える品として贈ることを目的に制作しました。



カップ中央には卒業生個人の顔写真が入りました

金沢学院大学・金沢学院短期大学との連携推進会議をオンラインで開催

2月14日、市が包括連携協定を結ぶ金沢学院大学・金沢学院短期大学との連携推進会議をオンラインで開催しました。会議では「子どもの学習支援事業」「食育に関する事業」など、令和3年度実施した6つの連携事業の成果や改善点などについて、両者が意見を交わしました。「U・I・ターン就職促進事業」では、同大3年生を対象に開催している市内企業訪問ツアーを、1、2年生にも拡大して継続する方針を確認しました。井出市長は「多くの学生に能美市へ来訪してもらいたい。また来年度（令和4年度）は金沢学院大学の学生とタウンミーティングを開催したい」と秋山学長に提案し、実施に向け検討することとなりました。



オンライン会議で意見を述べる井出市長

祝百寿 小蕎松枝さん おめでとーうございます

2月15日、小蕎松枝さん（泉台町）がめでたく100歳を迎えられ、井出市長からお祝い状と記念品が贈呈されました。

小蕎さんはおこわや刺身といったやわらかいものを食べるのが好きです。若い頃は証券会社などに勤めており、裁縫で着物などを作ることを趣味としていました。

お祝い状を受け取った小蕎さんは、嬉しそうに微笑んでいました。



小蕎松枝さん（左）と井出市長

祝百寿 北野そと子さん おめでとーうございます

2月18日、北野そと子さん（赤井町）がめでたく100歳を迎えられ、お祝い状と記念品が贈呈されました。

北野さんは「常に物事を前向きに考えることがストレスのない生活につながっている」と話していました。

また体を動かすことが好きで、体操教室に通い、数年前までは近所の散歩を毎日楽しんでいました。



お祝い状を手にする北野そと子さん



令和4年度国民健康保険税・後期高齢者医療保険料・介護保険料の納税（納入）通知を4月と7月に送付します

問 / 保険年金課 (☎ 58-2236 ☎ 58-2293)

納付方法が普通徴収（納付書や口座振替による納付）の方と4月・6月に普通徴収から特別徴収（年金からの天引き）に変更になる方には、4月中旬に通知書を送付します。引き続き特別徴収で納入される方には7月に通知書を送付します。

4月中旬に送付する通知書では、普通徴収は4月（1期）、5月（2期）、6月（3期）、特別徴収は4月（1期）、6月（2期）、8月（3期）の保険税（料）額をお知らせします。

保険税（料）額はそれぞれ前年中の所得などで決まりますが、6月以降でなければ所得などが確定しないため、毎年1～3期分は前年度の保険税（料）額を基に仮に徴収します。

所得などが確定した後の7月に、改めて年間の保険税（料）をお知らせする納税（納入）通知書を送付します。所得に大きな変動があった方は7月の通知時に大きく保険税（料）額が変更になる可能性がありますのでご注意ください。

※以下に該当する方の保険税（料）の案内は7月に送付します。

【国保】4月1日から6月24日の間に国民健康保険に加入された方

【後期】3月1日から6月中旬ごろの間に後期高齢者医療保険に加入された方

【介護】4月2日から7月1日の間に65歳になる方



令和4年4月24日執行予定 参議院石川県選挙区選出議員補欠選挙

問 / 能美市選挙管理委員会 (☎ 58-2200 ☎ 58-2290)

▶ **投票日時** 4月24日（日） 7時～20時

▶ **能美市で投票できる人**

平成16年4月25日以前に生まれた人で、令和4年1月6日以前に能美市に住民登録し、引き続き選挙の投票日まで住所を有する人

▶ **期日前投票**

期日前投票所	開場期間・時間
市役所本庁舎 1階 大会議室3	4月8日（金）～ 4月23日（土） 8時30分～20時
寺井地区公民館 1階 101会議室	
根上学習センター 1階 講堂	

▶ **不在者投票**

投票日当日に一定の事由に該当すると見込まれる人

○ **不在者投票ができる人の事由**

- ・仕事などで、ほかの市町村に滞在している人
- ・県選挙管理委員会が指定した病院や老人ホームなどの施設に入院・入所している人
- ・身体に重度の障がいがあるなど、一定の要件を満たす人

○ **期間** 4月8日（金）～4月23日（土）

詳しくは能美市選挙管理委員会までお問い合わせください。



国民健康保険・後期高齢者医療保険の傷病手当金について

問 / 保険年金課 (☎ 58-2236 ☎ 58-2293)

国民健康保険または後期高齢者医療保険に加入の被用者（給与の支払いを受けている方）が、新型コロナウイルス感染症に感染または感染が疑われ、就労することができず給与を受けられない場合、傷病手当金を支給しています。

今後の感染症の感染拡大状況によって、延長される場合があります。詳しくは市ホームページをご覧ください。

▶ **支給対象期間**

就労することができなくなった日から起算して3日を経過した日から就労することができない期間

▶ **適用期間**

令和2年1月1日から令和4年6月30日まで（ただし、入院が継続する場合などは、最長1年6か月まで）



社会保険に加入したときは国民健康保険の喪失手続を

問 / 保険年金課 (☎ 58-2236 ☎ 58-2293)

市の国民健康保険に加入している人が会社の社会保険に加入したときは、その日から国民健康保険が使えなくなるため、国民健康保険の喪失手続をお願いします。

▶ **喪失手続が遅れた場合**

- ・保険税の負担が続きます。
- ・社会保険の資格取得後に国民健康保険の被保険者証を使用した場合、市の国民健康保険が負担した医療費分を後日返還していただきます。

▶ **喪失手続に必要なもの**

- ・国保を喪失する人全員の社会保険の被保険者証
- ・国民健康保険の被保険者証（返却）
- ・手続にくる人の本人確認書類（マイナンバーカード、運転免許証など）

※会社は国民健康保険の喪失手続を行わないので、ご注意ください。



令和4・5年度の後期高齢者医療保険料率が決定

情報発信元 / 保険年金課

後期高齢者医療保険料率は2年ごとに改定されます。令和4・5年度の保険料率は下表のとおり変更となります。年間保険料の上限額である賦課限度額は64万円から66万円に改定されます。

令和2・3年度	
所得割率	9.33%
均等割額	47,520円
賦課限度額	640,000円



令和4・5年度	
所得割率	9.53%
均等割額	48,500円
賦課限度額	660,000円

※均等割には所得に応じて、軽減制度（7・5・2割）があります。

▶ **問い合わせ**

石川県後期高齢者医療広域連合
(☎ 076-223-0140 ☎ 076-223-0144)



令和4年度の国民年金保険料が決定

情報発信元 / 保険年金課

令和4年度の国民年金保険料は月額16,590円です。国民年金の保険料は毎年度改定されますが、令和4年度は前年度から20円引き下げられました。

保険料は日本年金機構から4月上旬に送られる「納付書」で納めてください。納付書による納付は金融機関（ゆうちょ銀行を含む）、コンビニエンスストア、電子納付でできます。

▶ **問い合わせ**

小松年金事務所 (☎ 24-1791 ☎ 22-3933)



納付書以外にクレジットカードや口座振替による納付ができます。小松年金事務所、保険年金課または寺井・根上サービスセンターでお申し込みください。

市税・市料金などは納期限内に納付をお願いします

市では行政サービスの提供に必要な自主財源の確保や納期限内に納付されている多くの方との公平性を保つため、債権管理条例に基づき、以下の取り組みを行います。

今後とも市税・市料金などの納期内納付にご理解、ご協力のほどよろしくお願いします。



納期限内に納付されている方との公平性を保つため、延滞金・遅延損害金を徴収します

①延滞金・遅延損害金の徴収

・市税・市料金などの各債権について、履行期限を経過した日数に応じて、延滞金または遅延損害金を徴収します。

②滞納処分・強制執行の実施

・督促後に、履行期限を経過してもなお納付されず滞納が続けば、預金や不動産の差押などの滞納処分や強制執行を行います。

納付が困難な場合は速やかに納付相談してください

・やむを得ない事由により納付が困難な方につきましては、分割での納付や履行期限の延長などの手続きを行える場合があります。

・納付についてお困りのことがありましたら、速やかに各担当課または税務債権課（旧債権管理課）にご相談ください。

Web 口座振替受付サービス

問 / 税務債権課（旧債権管理課）（☎ 58-2206 ☎ 58-2292）

Web 口座振替受付サービスとはパソコンやスマートフォンなどからインターネットを利用して、市税・市料金などの口座振替の申し込みができるサービスです。詳しくは市ホームページをご確認ください。

▶ 利用できる金融機関 北國銀行・北陸銀行



詳しくは
こちら



スマホ決済サービス

問 / 税務債権課（旧債権管理課）（☎ 58-2206 ☎ 58-2292）

スマートフォン決済アプリを利用して、納付書に印刷されているコンビニ収納バーコードを読み取ることで、市税・市料金などを納付することができます。

利用できるアプリは「PayPay」「LINE Pay」「ゆうちょ Pay」「PayB（ペイビー）」「支払秘書」です。

詳しくは市ホームページをご確認ください。



詳しくは
こちら



電子申請の対象手続を大幅に拡大しました いつでも・どこでも申請が可能、より簡単・便利になります

問 / 企画デジタル課（旧市長戦略課デジタル戦略室）（☎ 58-2204 ☎ 58-2291）

現在、電子申請で受付している子育てや介護、転出届などの手続に加え、4月から、道路・水道分野やイベントの申し込み、各種申請書などの取得など、約100件の手続が、パソコンやスマートフォンなどのインターネットを利用して申請することができるようになりました。市役所に行かずとも、ご自宅や職場などから24時間いつでも申請することが可能です。ぜひご利用ください。

利用方法は「能美市電子申請サービス」のホームページにアクセスしてご利用いただくか、市ホームページをご確認ください。

電子申請できる手続は、順次拡大していく予定です。

電子申請できる主な手続および担当課

手続	担当課
転出届	市民サービス課
児童手当などの現況届	子育て支援課
妊娠届	健康推進課
水道使用開始・中止届	上下水道課
道路占用許可申請書	土木課
犬の死亡届	生活環境課
国民健康保険被保険者証再交付申請書	保険年金課
各種講座・イベントなどの申し込み	—

詳しくは
こちら



令和4年度市税・市料金などの納期限について

情報発信元 / 税務債権課（旧債権管理課）

▶ 納期カレンダー

月	納期限	市税				市料金など			
		軽自動車税 (種別割)	固定資産税・ 都市計画税	市・県民税	国民健康 保険税	後期高齢者 医療保険料	介護 保険料	水道料金 下水道使用料	下水道 受益者 負担金
4	5月2日(月)				第1期	第1期	第1期	4月請求分	
5	5月31日(火)	全期	第1期		第2期	第2期	第2期	5月請求分	
6	6月30日(木)			第1期	第3期	第3期	第3期	6月請求分	第1期
7	8月1日(月)		第2期		第4期	第4期	第4期	7月請求分	
8	8月31日(水)			第2期	第5期	第5期	第5期	8月請求分	第2期
9	9月30日(金)				第6期	第6期	第6期	9月請求分	
10	10月31日(月)			第3期	第7期	第7期	第7期	10月請求分	第3期
11	11月30日(水)				第8期	第8期	第8期	11月請求分	
12	12月26日(月)		第3期		第9期	第9期	第9期	12月請求分	
1	1月31日(火)			第4期	第10期	第10期	第10期	1月請求分	第4期
2	2月28日(火)		第4期		第11期	第11期	第11期	2月請求分	
3	3月31日(金)				第12期	第12期	第12期	3月請求分	

口座振替日について

- ・納期限は原則月末です（12月は納期限が26日になります）。
- ・全期前納は、各税目の第1期に年税額を振替します。
- ・水道料金・下水道使用料以外は、口座振替日に振替できなかった場合の再振替はしません。
- ・水道料金・下水道使用料は、残高不足などで振替できなかった場合、翌月の15日（振替日が休日の場合は翌営業日）に再振替を行います。

問い合わせ

▶ 市税などに関すること

- ・軽自動車税（種別割）、市・県民税、固定資産税・都市計画税
税務債権課（旧税務課）
（☎ 58-2206 ☎ 58-2292）

・国民健康保険税

保険年金課（☎ 58-2236 ☎ 58-2293）

▶ 後期高齢者医療保険料に関すること

保険年金課（☎ 58-2236 ☎ 58-2293）

▶ 介護保険料に関すること

保険年金課（☎ 58-2236 ☎ 58-2293）

▶ 水道料金・下水道使用料に関すること

下水道受益者負担金に関すること
上下水道課（☎ 58-2260 ☎ 58-2296）

▶ 市税など納付の相談に関すること

税務債権課（旧債権管理課）

（☎ 58-2206 ☎ 58-2292）



能美市での新婚生活を応援します



申・問 / 地域振興課 (☎ 58-2212 ☎ 58-2291)

結婚に伴う新生活を支援するため、新婚世帯の住宅取得、リフォーム、賃借または引越しに係る費用を最大30万円補助します。詳しくは市ホームページをご覧ください。

▶ 対象世帯

- 申請時点で、以下の要件を全て満たす世帯
- 令和4年1月1日から令和5年3月31日までの間に婚姻届を提出し、受理された
 - 婚姻日において夫婦ともに39歳以下、かつ能美市に住民登録がある
 - 夫婦の合計所得が400万円未満である
 - 市税の滞納がない

▶ 対象経費

- 令和4年1月1日から令和5年3月31日までに支払った次の費用
- 新規の住宅取得費用
(能美市定住促進補助金制度と併用不可)
 - 住宅のリフォーム費用
(能美市定住促進補助金制度と併用不可)
 - 新規の住宅賃借費用
(賃料、敷金、礼金、共益費、仲介手数料)
 - 結婚に伴う引越費用
(引越業者または運送業者に支払った費用)
- ※住宅のリフォーム費用は令和4年度から対象経費に追加されました。
- ▶ 申請締切 令和5年3月31日(金)



人間ドックの申請が4月1日(金)から始まります

問 / 健康推進課 (☎ 58-2235 ☎ 58-6897)

人間ドックが受診できる病院は能美市立病院、芳珠記念病院または寺井病院です。健康保険証をお持ちになり、健康推進課、市民サービス課または寺井・根上サービスセンターで申請をお願いします。

▶ 対象年齢・自己負担額

保険種別	ドック種別	対象年齢	自己負担額
国保	血管ドック	30～74歳	節目年齢の方 8,800円
			節目年齢以外の方 7,280円
	がんドック	40～74歳	肺CT検査 11,000円
			胸部X線検査 9,400円
国保以外の医療保険	血管ドック	50・55・60・65・70歳	9,600円
			17,600円
	がんドック	40・45・50・55・60・65・70歳	肺CT検査 22,000円
			胸部X線検査 18,800円
国保以外の医療保険	脳ドック	50・55・60・65・70歳	19,200円

※対象年齢は年度末日(令和5年3月31日)を基準とします。

▶ 申請窓口

健康推進課、市民サービス課または寺井・根上サービスセンター
※申請書は各申請窓口にあるほか、市ホームページからもダウンロードできます。

▶ 注意事項

- 市税などに滞納がある方は、助成を受けられない場合があります。
- 血管ドックと、がんドックについては、市および職場の健診で重複する内容を受診した場合は受けられません。
- 脳ドックは早めの申請と病院への予約をお勧めします。
- 治療中の方は主治医と相談の上で、申請してください。
- 糖尿病で薬剤治療中の方は、かけはしチェック(能美市医師会糖尿病合併症検査・食事指導・療養指導)のご利用をお勧めします。詳細については、主治医または健康推進課へお問い合わせください。

血管ドックの節目年齢(30・35・40・45・50・55・60・65・70歳)の方は糖尿病に係る精密検査を実施しますので、がんドックと併用される場合は、1泊2日ドックになります。

ドックの種類

- ・血管ドック
心臓病や脳卒中、糖尿病、腎臓病などの生活習慣病に関する検査
- ・がんドック
呼吸器、消化器系、肝臓、前立腺、乳房、子宮のがんに関する検査
- ・脳ドック
脳卒中や認知症、脳腫瘍などに関する検査

申請から病院予約までの流れ

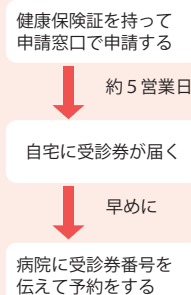

マイナンバーカード 休日申請受付を行います

問 / 市民サービス課 (☎ 58-2213 ☎ 58-2293)

▶ 休日申請受付

受付会場	受付日	時間
市役所本庁舎1階 市民サービス課	4月23日(土)	9時～12時 13時～16時

※対象者や持ち物などについては、市ホームページをご確認ください。



詳しくは
こちら



各種証明書のコンビニ交付 サービス一時停止について

問 / 市民サービス課 (☎ 58-2213 ☎ 58-2293)

マイナンバーカードを利用してコンビニエンスストアなどで住民票の写しや印鑑登録証明書、戸籍証明書、戸籍の附票の写しが発行できるコンビニ交付サービスは、メンテナンスのため下記の日程で停止します。

ご不便をお掛けしますが、ご理解いただきますようお願いいたします。

▶ 日程 4月16日(土)(終日停止)



地域力創出支援事業補助金申請受付について

問 / 地域振興課 (☎ 58-2212 ☎ 58-2291)

住みよいまちづくりのため、一緒に知恵や力を出し合って活動(協働)する団体や地域づくりの担い手の育成を支援しています。

▶ 申請期間 4月1日(金)～28日(木)

※営利のみを目的に活動を行う団体は交付対象外です。
詳しくは市ホームページをご確認ください。

詳しくは
こちら



マイナンバーカード受け取り・電子証明書更新の休日窓口

日時 4月3日(日) 23日(土) 9時～16時
10日(日) 9時～13時

場所 市役所本庁舎1階 市民サービス課

※新型コロナウイルス感染拡大防止のため、休日窓口における受け取りは事前にご予約された方のみ可能です。
※交付場所が寺井・根上サービスセンターになっている方で、休日窓口(市民サービス課)での受け取りを希望される方は、4日前までに市民サービス課へご連絡ください。

問 / 市民サービス課 (☎ 58-2213 ☎ 58-2293)



特殊詐欺の未然防止に 通話録音装置の貸し出しを行っています

申・問 / 消費生活センター (☎ 58-2248 ☎ 58-2293)

消費生活センターでは、近年増加している特殊詐欺被害（振り込め詐欺など）の未然防止を目的として、通話録音装置の貸し出しを行っています。

▶ 通話録音装置とは

電話の着信時に「この電話は振り込め詐欺などの犯罪被害防止のため、会話内容が自動録音されます」とアナウンスが流れ、通話内容を自動録音する装置です。

▶ 貸出対象者

能美市にお住まいの満 65 歳以上の方で次のいずれかに該当する方

①一人暮らしの方

②高齢者のみで構成される世帯の方

③日中に、常に高齢者のみとなる世帯の方

※世帯の状況によっては対象にならない場合もあります

すので、ご了承ください。

▶ 申込方法

消費生活センター（市役所本庁舎）に申請書をご提出ください。

※申請書は消費生活センターに取りに来ていただくか、市ホームページからダウンロードもできます。

▶ 貸出期間 貸し出しの日から 6 か月

▶ 費用負担 無料（ただし、装置の維持管理に関する費用などは自己負担です。）

令和 3 年石川県内特殊詐欺認知状況

件数	被害額
30 件	28,498,720 円

石川県警察ホームページより



通話録音装置



消費者庁イラスト集より



寺井・根上サービスセンター からリモートで消費者相談

問 / 消費生活センター (☎ 58-2248 ☎ 58-2293)

これまで対面による消費者相談は消費生活センター（市役所本庁舎）のみで行っていましたが、寺井・根上サービスセンターからでもリモートで相談が可能になります。感染拡大防止にもつながりますので、ぜひご利用ください。なお相談の際は、事前に消費生活センターまでご連絡をお願いします。



乳幼児・児童医療費、ひとり親家庭等医療費の資格喪失

問 / 子育て支援課 (☎ 58-2232 ☎ 58-2293)

乳幼児・児童医療費、ひとり親家庭等医療費について、以下の方は 3 月 31 日で受給資格が喪失となりました。該当する子がいるご家庭では、能美市子ども医療費受給資格者証を 4 月 1 日以降使用せず、各自で破棄してください。また償還払いの申請期限は診療月の翌月から 6 か月以内となりますので、ご注意ください。

▶ 乳幼児・児童医療費の受給資格喪失者 平成 15 年 4 月 2 日から平成 16 年 4 月 1 日までに生まれた子

▶ ひとり親家庭等医療費の受給資格喪失者 上記の子（末っ子）を養育しているひとり親家庭などの保護者



小・中学生のための就学援助制度

問 / 教育総務課 (☎ 58-2270 ☎ 55-8530)

経済的理由で就学困難な児童生徒の保護者に対し、就学に必要な費用の一部を援助します。

▶ 援助内容

学用品費・新入学用品費・修学旅行費・学校給食費・卒業アルバム代・日本スポーツ振興センター掛金など

▶ 援助が受けられる保護者

①前年度または当該年度において、次のいずれかの措置を受けた方

- ・生活保護の停止または廃止を受けた方
- ・児童扶養手当を受給している方
- ・市町村民税が非課税の世帯または減免されている方
- ・固定資産税・個人事業税のいずれかが減免されている方
- ・国民健康保険税が減免または徴収を猶予されている方
- ・国民年金の保険料が免除されている方

②そのほか、市教育委員会が援助を必要と認める方
※前年度受給された方で、引き続き援助を希望される方も、毎年度申請が必要です。



事業者の皆さまへの支援メニュー

問 / 商工課 (☎ 58-2254 ☎ 58-2266)

市内事業者の事業継続や再構築、人材確保を次のとおり支援します。なお国・県が行う支援制度は市ホームページ「新型コロナウイルス感染症で影響を受ける事業者の皆様へ」をご覧ください。



新型コロナウイルス感染症の影響を受け、売上高が減少している事業者を支援します。

能美市事業復活支援金 売上高減少率に応じて、支援金を支給します

市内に事業所を有し事業を営んでいる、国および県の事業復活支援金を受給した事業者に対して支援金を上乗せ支給します。
売上高 50%以上減少 法人 20 万円、個人事業主 10 万円
売上高 30%以上 50%未満減少 法人 12 万円、個人事業主 6 万円

申請期間：令和 4 年 3 月 28 日（月）～令和 4 年 9 月 30 日（金）



感染対策強化のため市内小規模事業者が行う店舗・事務所改装工事等費用の一部を補助します。

小規模事業者支援事業補助金 最大 30 万円を補助します

顧客が利用するスペースにおける接触機会低減・換気機能向上につながる改装工事、空調設備工事、衛生設備工事、レジシステム導入経費の 1/3 を補助します。
※市内で同一事業を 5 年以上継続して行い、市商工会または、のみ商業協同組合に加盟しているなどの条件があります。

申請期間：令和 4 年 4 月 1 日（金）～令和 5 年 3 月 31 日（金）



ウィズコロナ時代に対応するため、新分野への進出や事業の再構築を行う事業者を支援します。

事業再構築促進支援事業 最大 10 万円を補助します

国の「事業再構築補助金」または県の「新分野進出・事業転換支援事業費補助金」の交付を受けた市内に本社または事業所を有する事業者に対し、対象経費のうち事業者負担分を補助します。

申請期間：令和 4 年 4 月 1 日（金）～令和 5 年 3 月 31 日（金）



新型コロナウイルス感染拡大の影響などで人材確保が困難な中、新規採用（新卒採用および中途採用）を行った市内企業を支援します。

新規採用者確保支援事業 採用 1 人につき 10 万円 最大 150 万円を補助します

令和 4 年 4 月以降に市内に住所を有する者を新規採用した市内事業者に対して補助金を交付します。
※中途採用者のうち、前職が市内の事業所勤務の方は対象外です。

申請期間：令和 4 年 4 月 1 日（金）～令和 5 年 3 月 31 日（金）

防犯メモ

日差しが暖かさを増し、終業式・卒業式を終えた子どもたちが、外で遊ぶ機会が多くなります。「慣れた場所」「いつも通っている道」だから安全ということはありません。お子さんには「一人で行動しない」よう言い聞かせ、遊びに行くときは「どこで誰と遊ぶのか」「何時に帰るのか」などを家の人に言ってから出かけるよう、繰り返し教えましょう。

能美防犯協会・能美警察署





4月1日(金)から5月31日(火)まで ご自分の土地・家屋の価格などを確認できます

税務債権課(旧税務課) ☎ 58-2206 FAX 58-2292

土地・家屋価格など縦覧帳簿の縦覧

令和4年度のご自分の土地・家屋の価格やその周辺の価格などを縦覧帳簿で確認することができます。縦覧できる方は市内に土地・家屋を所有する納税者です(非課税や免税点未満などの理由で課税されていない方は縦覧できません)。

▶ **期間** 4月1日(金)～5月31日(火)

※土・日・祝日を除く

▶ **場所** 税務債権課(旧税務課)

▶ **必要なもの** 代表者印(法人の場合)、本人確認できるもの(マイナンバーカードまたは運転免許証など)、代理人の場合は委任状

▶ **手数料** 無料

固定資産課税台帳の閲覧

令和4年度の固定資産課税台帳に記載された所有資産の内容について、年間を通して閲覧することができます。また土地・家屋を借りている方も、該当する土地・家屋の固定資産課税台帳を閲覧することができます。

▶ **場所** 税務債権課(旧税務課) または寺井・根上サービスセンター

▶ **必要なもの** 代表者印(法人の場合)、本人確認できるもの(マイナンバーカードまたは運転免許証など)、代理人の場合は委任状、借地・借家人の場合は賃貸借契約書など権利関係の確認ができるもの

▶ **手数料** 300円

※4月1日(金)～5月31日(火)は無料

(上記期間中、コピーが必要な方は1枚10円がかかります。)



栄養教室受講者募集

申・問 / 健康推進課 ☎ 58-2235 FAX 58-6897

健康な体づくりは毎日の規則正しい食事が基本です。自分や家族が健康に過ごすために、知っておくだけでも得になる情報がたくさんあります。ぜひお気軽にご参加ください(以前に受講し、修了していない方も受講できます)。

修了後は食生活改善推進員として、食に関するボランティア活動に参加できます。

過去の参加者の声(一部)

参加のきっかけは?

- ・健診で引っかかった項目があり、毎日の食事を見直したい。
- ・栄養の基礎を学び、家族の栄養について再確認したい。

参加した感想

- ・これからの食生活と運動習慣について、とても勉強になった。
- ・自分でだしをとるようになった。楽しく学べた。
- ・塩分と糖分の量に気を付けたい。

▶ 受講内容

講義：実践を交えながらの学習

生活習慣病予防のための食事とは
食中毒予防
健康づくりのための運動 など

実技：調理実習

バランス食
天然だしを使って
ソースを手作りしよう など

▶ **日程** 4月26日(火)、5月12日(木)、5月24日(火)、6月2日(木)、6月16日(木)、6月30日(木)、7月7日(木)(全7回)

▶ **時間** 9時30分～12時ごろ

▶ **場所** 健康福祉センター「サnte」

▶ **費用** 1,300円(教材代)

▶ **定員** 先着12人

▶ **申込締切** 4月15日(金)



能美市教育委員会会計年度任用職員募集

申・問 / 教育総務課 ☎ 58-2270 FAX 55-8530

▶ **任用期間** 採用日～令和5年3月31日

募集職種	採用予定人数	勤務時間	勤務場所	休日	受験資格・その他
特別支援教育支援員(時給)	7、8名程度	8時15分～15時15分 (週30時間以内)	市内小・中学校	土・日曜日、祝日、 年末年始(12/29～1/3)、 学期休み	能美市またはその周辺に居住する通勤可能な人 短大卒以上

▶ **申込方法** 市販の履歴書(JIS規格A3版)に必要事項を記入の上、4月20日(水)までに提出もしくは郵送(4月20日までの消印有効)してください。

▶ **試験について** 1次試験が書類選考、2次試験が面接です(日程などは、申込者に直接連絡します)。

▶ **申し込み・問い合わせ** 教育総務課 ☎ 58-2270 FAX 55-8530 〒929-0113 能美市大成町ヌ118番地



能美市美化センター会計年度任用職員募集

申・問 / 生活環境課美化センター ☎ 51-2471 FAX 51-5029

▶ **任用期間** 令和4年6月1日～令和5年3月31日

募集職種	採用予定人数	勤務時間	勤務場所	休日	受験資格
持込ごみの計量、受付、分別などの作業(月給)	1名	8時45分～16時45分の間の7時間 (週35時間)	美化センター 持ち込みごみ受付場所	火曜日のほかに週1日、 祝日、年末年始(12/31～1/3)	能美市またはその周辺に居住する通勤可能な人

▶ **申込方法** 市販の履歴書(JIS規格A3版)に必要事項を記入の上、4月20日(水)までに提出もしくは郵送(4月20日までの消印有効)してください。

▶ **試験について** 1次試験が書類選考、2次試験が面接です(日程などは、申込者に直接連絡します)。

▶ **申し込み・問い合わせ** 生活環境課美化センター ☎ 51-2471 FAX 51-5029 〒923-1213 能美市坪野町1番地1



手話奉仕員養成講座 (入門課程) 受講生募集

申・問 / 福祉課 ☎ 58-2230 FAX 58-2294

初めて手話を学ぶ方のための講座です。聴覚障がい者の生活について理解を深め、日常生活に必要な手話を学びます。

▶ **対象者** 能美市もしくはその周辺に在住または市内に通勤・通学している18歳以上の入門課程未経験の方

▶ **日時** 5月18日～11月9日の毎週水曜日
19時30分～21時00分(全25回)

※新型コロナウイルス感染症の感染拡大状況などによっては、講座を延期または中止する場合があります。

▶ **場所** 寺井地区公民館 ▶ **定員** 先着10人

▶ **受講料** 3,300円(DVD付テキスト代)

▶ **申込方法** 氏名、住所、連絡先(電話またはFAXなど)をご連絡ください。

▶ **申込締切** 5月2日(月)



申請は5月24日(火)まで 軽自動車税(種別割)減免制度

税務債権課(旧税務課) ☎ 58-2206 FAX 58-2292

次の対象車両には、税の減免制度があります。申請期限を過ぎると減免を受けられませんので、該当する場合はお早めに申請を済ませてください。

▶ 対象車両

- ①身体などに障がいのある方が所有し、その方のために使用される車両
- ②身体などに障がいのある方が利用するために、車両構造を改造した車両

▶ **申請期限** 5月24日(火)

※毎年度申請が必要です。前年度に減免を受けていた方へは、4月初旬に税務債権課(旧税務課)から申請の案内を送付します。詳しくは税務債権課にお問い合わせください。

※新規または車両変更のあった方の申請は税務債権課のみで行っていますので、お気を付けください。

4月	2日(土)	保育園入園式 時/各保育園にお問い合わせください。 場/各保育園
	6日(水)	小学校入学式 時/9時30分～ } 場/各学校 中学校入学式 時/14時～ } 問/学校教育課 (☎ 58-2271 ☎ 55-8530)
	15日(金)	ふれあいあいさつデー 朝の登校時間に子どもたちへ声かけをお願いします。 問/まなび文化課 (☎ 58-2272 ☎ 55-8555)
5月	1日(日)	いしかわ・金沢 風と緑の楽都音楽祭 2022 能美公演 時/14時 場/根上総合文化会館 料/一般 1,000円、高校生以下 500円(全席指定) 問/根上総合文化会館 (☎ 55-8550 ☎ 55-8555)
	3日(火・祝)	～5日(木・祝) 第113回九谷茶碗まつり 時/9時～17時(最終日は16時まで) 場/根上総合文化会館・寺井体育館・九谷陶芸村ほか 問/九谷茶碗まつり運営委員会 (☎ 58-6656)

Information

事業承継インタビュー動画を公開中！

会社の経営など事業を次の経営者へ引き継がれた、市内4社へのインタビュー動画を公開しています。現社長と先代社長から、引き継ぎの経緯や苦労した点、良かった点などの思いをお話いただきました。事業の引き継ぎを考える良い機会となりますので、ぜひご覧ください。

- ・株式会社空環境計画(寺井町)
- ・株式会社手取スポーツ(辰口町)
- ・ファーマケア株式会社ふたば薬局(緑が丘)
- ・有限会社室田鉄工所(宮竹町)



詳しくは
こちら



株式会社空環境計画の動画のワンシーン

ひぽ・ゆずのEコでえこっさ



家具や家電を買ったときに出るごみの出し方 問い合わせ 生活環境課 (☎ 58-2217 ☎ 58-2292)

春は引っ越しシーズンです。家具や家電を買ったときに出るごみは、きちんと分別して処分し、気持ち良く新生活をスタートしましょう。
また不要になった家具などで、まだ使えるものは、根上くるくる工房へお持ちください。きれいに修理して販売しています。
▶ **ダンボール** たたんで紙ひもでしばり、資源の日またはリサイクルセンターに出しましょう。
▶ **発泡スチロール** 緩衝材として入っている発泡スチロールは、能美市では「燃やすごみ」として収集しています。細かく砕いて指定ごみ袋に入れ、燃やすごみの日に出してください。
▶ **エアークッション(空気が入ったクッション材)** 「燃やすごみ」の日に出してください。

アプリからごみの分別方法が確認できます



Google Play



AppStore

▲ダウンロードはこちら▲



自死遺族交流会 (J 交流会)

石川県こころの健康センターでは、自らの命を絶たれた方の遺族の方々が、寄り添い、大切な思い出を語り合い、悲しみや苦しみを互いに共感することにより、こころが安らぐ時を過ごしていただく場として交流会を開催しています。※プライバシーには十分配慮しています。
■ 5月7日(土)、7月2日(土)、9月3日(土)、11月5日(土)、令和5年1月7日(土)、3月4日(土) 14時～16時
■ 金沢市内(お電話いただいた際にお知らせします。)
■ 石川県こころの健康センター相談課(金沢市鞍月東2丁目6番地、☎ 076-238-5750 ☎ 076-238-5762)

ともいき

～大切な人を亡くされた方々の集いです～

自分を責めたりしていませんか。「頑張って、元気を出して」という言葉が辛くありませんか。自分の中にグリーフ(深い悲しみ・悲観・悲痛)を無理にため込まず、今の気持ちのままに話してみませんか。聞くこと、語ることを大切に、ここでの話は口外しません。参加申込は不要です。どなたでもお越しください。
■ 4月10日(日) 14時～16時
■ 誓立寺(能美市辰口町51番地)
■ 法林寺(☎ 55-0149)
■ 誓立寺(☎ ☎ 51-2104)

里山ガイドハイク

～虚空蔵山～

標高138メートルの中世の山城跡が残る静かな里山には、数多くの植物が見られ、遊歩道は歩きやすくストレス解消に最適な場所です。ギフチョウがよく見られることでも知られています。
■ 4月17日(日) 9時～12時
■ 能美こころの里山公園交流館
■ 先着20名
■ 大人1,000円、高校生以下500円、幼児無料
■ 能美の里山ファン倶楽部(☎ ☎ 51-2308、✉ info@nominosatoyama.com)

サークル会員募集

太極拳サークル「大宙」

深い呼吸とゆったりとした動きで体幹を鍛え、心身のバランスを整える太極拳を生活に取り入れてみませんか。どなたでも大歓迎です。
■ 4月14日(木)～ 毎週木曜日 9時30分～11時
■ 根上総合文化会館2階 204会議室
■ 2,000円/月
■ 能美市太極拳協会事務局(☎ 090-5170-8097)

県立小松北高校聴講生募集

小松北高校では、パソコンと陶芸の聴講生を募集しています。
■ パソコン: 4月19日～令和5年1月31日の火曜日 15時5分～16時35分(全30回)
■ 陶芸: 4月20日～令和5年2月22日の水曜日 15時5分～16時35分(全30回)
■ 小松北高校(小松市島田町イ85番地1) ■ パソコン5人(未経験者優先)、陶芸5人 ■ パソコン12,000円、陶芸15,000円
■ 4月4日(月)～13日(水)の間に、小松北高校事務室で参加費を添えて申し込んでください。※電話・FAX不可 ■ 小松北高校(☎ 21-5321 ☎ 21-7479)

お知らせ

新型コロナウイルス感染状況を考慮し、内容に変更が生じる場合があります。最新の情報については、ホームページをご覧ください。か、主催者にご確認ください。

ゆーりんピック 2022 出場者募集

高齢者のスポーツ・文化の交流大会「ゆーりんピック 2022」が開催されます。今大会は、11月ごろに開催される「第34回全国健康福祉祭神奈川・横浜・川崎・相模原大会」の予選会を兼ねます。
■ 昭和38年4月1日以前に生まれた方(60歳以上)
■ 5月8日(日)～29日(日)のうち8日間
※種目で開催日が異なります。美術展は5月20日(金)～22日(日)
■ いしかわ総合スポーツセンターなど県内20会場
■ 種目 ソフトボール、ベタング、マラソン、太極拳、水泳、ボウリング、遠隔野球、俳句、健康マージャン、美術展など
■ 4月8日(金)
■ 福社課(☎ 58-2230 ☎ 58-2294)
※種目や申込方法など、詳しくは福祉課へお問い合わせください。

古武道教室参加者募集

楽しく軽い運動です。どなたでも参加できます。戦国武将の上杉謙信から加賀藩に伝わった武術や居合道、なぎなた、護身術など、いろいろな武道の基本を行います。
■ 毎週日曜日 16時～18時(30分程度の参加可)
■ 根上武道館
■ 月額500円(3歳～年長組、60歳以上は無料)
■ 松本輝彰(☎ ☎ 55-3674)



コラム

のみふる館内紹介

～テーマ展示室「能美の誕生 平野と大河川。大きなお墓と国づくり。」～

今回は古墳時代の生活を紹介している展示室「能美の誕生 平野と大河川。大きなお墓と国づくり。」について紹介します。

市内には 130 基をこえる古墳が確認されており、中でも「寺井山古墳群」「和田山古墳群」「末寺山古墳群」「秋常山古墳群」「西山古墳群」の 5 つの古墳群からなる能美古墳群は、国史跡に指定されています。こちらの展示室では、その豊富な出土品が約 300 点も展示されています。

能美古墳群の全体像を知ることができるのが、のみふるに展示しているジオラマです。古墳群が築かれた地形と古墳の形を分かりやすく表現するため、そのサイズ感や配置に工夫を凝らしました。チョコレート色の墳丘はサイズも形もさまざまです。いずれも築造の時期や埋葬された人物について考える上で重要な情報です。さらに、このジオラマでは失われた丘陵部も白く表現されています。全ての丘陵で一部もしくは、そのほとんどが失われてしまったことが分かります。この失われた丘陵部にも古墳が築かれていたことでしょう。しかし、その様相を知る術は、今はありません。今の私たちにできることは、残されたこの素晴らしい先人たちの足跡を、未来に守り伝えることです。

4 月はお花見シーズンです。ぜひご家族でお花見を兼ねて能美古墳群を散策し、古墳のロマンを肌で感じ、未来へ継承する思いを少しでも抱いていただければ幸いです。



能美古墳群ジオラマ

お知らせ

こうだむかいやま 河田 向 山古墳群のドローン映像が完成！

令和 5 年は加賀国が立国し、能美郡が誕生して 1200 年の記念の年。この節目に向けて、能美市・小松市・地元の歴史団体などが連携する「加賀立国 1200 年遺跡魅力発信委員会」では、令和 2 年からさまざまな活動を展開しています。

この度、立国の礎を築いた古墳時代の謎の解明のため、能美市・小松市の両市にまたがる未調査の古墳群「河田向山古墳群」で測量調査を実施しました。さらに、調査成果とドローンで上空から撮影した古墳群の映像を組み合わせた動画を制作しました。現在、完成した動画は、のみふるで上映していますのでぜひご覧ください。

豊かな能美暮らしを未来へつなごう！



エス！エス！エスディージーズ
SDGs

問/企画デジタル課（旧市長戦略課）SDGs推進室
(☎ 58-2220 ☎ 58-2291)

SDGsってなんだろう？

SDGs（Sustainable（サスティナブル）Development（デベロップメント）Goals（ゴールズ））は日本語で持続可能な開発目標と訳され、2030 年までに持続可能でより良い社会を目指す国際目標のことです。経済・環境・社会の課題を解決するための 17 のゴール・169 のターゲットから構成され、「誰一人取り残さない」ことを誓っています。

能美の「お人柄」は豊かな能美市をつくる人たちです

SDGs の効果的な推進に向けて具体策を検討する「のみSDGs円卓会議」において、能美市のSDGsを推進するキャッチフレーズを「未来につなぐお人柄」に決定しました。

現在の豊かな地域を築いているたくさんの市民活動を、未来を担う人たちにつないでいくことで「暮らしやすさを日本一、実感できるまち」を実現していこう！という意味が込められています。

市民の皆さんが地域で取り組んでいる清掃活動やお祭りなどの行事、笑顔で交わすあいさつ、困ったときの助け合いの精神など、身近で取り組まれている多くの活動が、暮らしやすさにつながっています。その市民力・地域力を失うことなく、さらに発展させていくことが、暮らしやすさをより豊かにしていきます。

そこで「お人柄プロジェクト」として、ものづくりやスポーツなどの分野で活躍する「極めるお人柄」、ボランティアなどで子育てや教育、健康、在住外国人を支える「思いやるお人柄」、地域を守り支える、あるいは多様な世代の交流を生む「つなぐお人柄」の成長に取り組んでいきます。その具体的な活動目標を示す「のみ指標」を 4 月中に市ホームページで公開する予定です。また 5 月に、のみSDGsパートナーシップ制度を立ち上げ、のみSDGsパートナーズの募集を開始し、皆さんが取り組みやすいように、勉強会を兼ねた説明会も順次開催していきます。

暮らしやすさを日本一、実感できるように、みんなで力を合わせてSDGsに取り組んでいきましょう。

お人柄
つなぐ
未来に



SDGs未来都市
能の美市
NOMI, ISHIKAWA, JAPAN
2019.09.01 能美市発足

のみSDGs相談窓口 4月1日金オープン！

市民や企業などの皆さまからSDGsについての取り組みなどについて気軽に相談できる相談窓口を設置します。

「自分たちの活動はSDGsのどのゴールに関係している？」「SDGsって何をしたら良い？」「会社でSDGsに取り組みたいけど、どうしたら良い？」など、お気軽にお問い合わせください。

場 所 市役所本庁舎 2 階 企画デジタル課（旧市長戦略課）※SDGs推進室職員が対応します。

日 時 平日（月～金曜日）※年末年始、祝日を除く 8 時 30 分～17 時 15 分

相談方法 ▶ 電話・FAX・メール 企画デジタル課SDGs推進室
(☎ 58-2220 ☎ 58-2291 ✉ senryaku@city.nomi.lg.jp)
▶ 対面 **事前予約**をお願いします。

相談内容 ▶ SDGsの取り組みに関すること
▶ SDGsをテーマとする出前講座の申し込み
▶ 企業などのSDGsに関すること





いしかわ動物園にズームイン！

Zoo

文：いしかわ動物園

■ 猛禽の世界 ～狩りをする鳥たち～

春らしい季節となりました。さて、4月13日(水)から動物学習センターで標記タイトルの企画展を開催します。「猛禽類」という言葉は、特定の分類群を示す名称ではなく、狩りに適した身体的特徴や生態を身に付けた鳥たちの総称です。一般的にはワシやタカ、フクロウ、ハヤブサの仲間が該当します。これらの鳥たちは優れた視力や飛翔能力を持ち、獲物を狩る際に役立つ強力な爪と鋭いくちばしを武器とする共通した特徴があるのですが、分類学的にはそれぞれが独立したグループです。

この企画展ではこれらの猛禽類について総合的に紹介しながら、その代表ともいえる石川県の県鳥イヌワシの現状も解説しています。北半球に広く生息するイヌワシは世界的に見れば、危機的な状況ではありませんが、日本では狩り場の植林化により、餌であるノウサギなどの捕獲が難しくなり、急速にその数を減らしています。さらに県では現在30羽程度が確認されているのみで、絶滅への黄色信号が点灯しています。今回の展示で、このような現状も知っていただきたいと思います。

最後に、皆さんは世界最大の猛禽類が羽を広げると、どのくらいの大きさになるか、ご存じでしょうか。世界最大の猛禽類といわれるのは、南米アンデス山脈に住むコンドルです。その翼開長(羽を広げた最大値)は3.2メートルに及びます。原寸大のシルエットパネルで展示していますので、ぜひご覧ください。びっくりされること間違いなしです。



いしかわ動物園のイヌワシ「ダイニチ」(オス)

みんなの図書館

※開館時間、休館日については、市立図書館ホームページ、各図書館によりをご覧ください。

おすすめの一般書



ななみの海

朝比奈 あすか [著]
双葉社

児童養護施設で暮らす高校生のななみは、医学部進学を目指している。懸命なアルバイト、最後の文化祭、初めての彼氏。高校生活を色濃く過ごす中、高3の夏にななみが選んだ道とは…。

おすすめの児童書



まよなかのサイクリング

たのしい まこ [作]
あかね書房

チャイロはたっくんちの飼犬。たっくんの自転車を見て「ぼくも乗ってみたいなあ」と思っています。ある夜、チャイロはこっそり自転車に乗って…!? 飼主の知らないところで柴犬のチャイロたちが大冒険する楽しいお話。

おすすめの絵本

どうしよう

浜田 桂子 [作]
理論社



ぼくはたったひとりしかいないのに、「どうしよう」と思うと、いろんなぼくが出てくる。強気なぼくに弱気なぼく、意地悪なぼくに優しいぼく…。毎日毎日新しい「どうしよう」が生まれて、ぼくの心は大騒ぎ。どれが本物の？

長期間、ご利用がない方の登録情報削除について



図書館では、個人情報の適正管理のため、過去10年間、図書館のご利用がなかった方の登録情報を、毎年削除しています。改めてご利用になる場合は、再度図書館利用カードの作成が必要です。住所や氏名などの分かる証明書をお持ちの上、貸出登録申込書の記入をお願いします。



今月のIPPIN! 「若杉窯 色絵牡丹図台鉢」

若杉窯は江戸後期に現在の小松市若杉町で開窯した再興九谷窯の一つです。きっかけは文化4年(1807)に金沢の春日山窯に来窯した京焼の名工青木木米の助工だった本多貞吉が、金沢近郊に無かった磁器原料の陶石を探し求め、小松の花坂山に見つけたことにあります。若杉村の十村役を勤める林八兵衛の助力を得て、彼の営む瓦窯で花坂の陶石を利用して、文化8年(1811)磁器焼成に成功します。師の青木木米は古九谷にあこがれて加賀藩にやってきた経緯もあって、師が去った後も貞吉はその再興に情熱を傾けます。やがて加賀藩直轄の藩窯となり、量産向きの染付作品を多く焼くこととなりますが、古九谷風の作品も散見できます。当該作も緑・黄・紫・紺青の四彩色で古九谷の青手を模した塗埋め様式となっています。盥洗の形状の台鉢内外に牡丹花と渦巻き文様を丁寧かつ豪放に描いており、古九谷の雰囲気を出しているIPPIN! です。(文・五彩館 館長 中矢)



若杉窯 色絵牡丹図台鉢
サイズ 口径23.0 / 高14.8 cm
制作 若杉窯
年代 1811(文化8) ~ 1875(明治8)年
保管先 能美市九谷焼美術館 | 五彩館 |

INFO

■ 第45回伝統九谷焼工芸展

石川県指定無形文化財保持団体「九谷焼技術保存会」主催の公募展
期間 5月15日(日)まで
会場 「五彩館」紫の間・緑の間

今月の手話

問 / 福祉課 (☎ 58-2230 ☎ 58-2294)

手話表現：能美市聴覚障害者と共に歩む会 新田 照予 さん(ろう者)
福祉課 原 仁美 (健聴者)

ろう



①-1、2 手の平で耳をふさぎ、次に口をふさぐ。
※「ろう」とは
耳が聞こえない状態や聞こえない人。また、聞こえない人で手話を第一言語として生活している人。



健聴



①-1、2 上に向けた両手人差し指を、耳と口元で同時に2回へ出す。
※「健聴」とは
聴覚に障がいのない状態や聴覚障がいのない人



動画配信中



QRコード

動画で「私は、ろうです。共生社会の実現を目指しましょう」「私は、健聴です。手話ができます」の手話表現をご覧ください。ぜひ、アクセスしてみてください♪



わたしの町

File64 山田町



農家以外の人も協力し、泥上げ作業を行っています

私は農業を専業で営んでおり、山田町内外の田で米や大麦、大豆を生産しています。また山田町生産組合の一員として、町内の農道や農業用水路の維持管理にも関わっています。

用水路の泥上げなどの作業に出る町民は年々高齢化していますが、若い世代の参加が少なく、私はいつになっても「若手」です。昔は、地域に専業や兼業などの多くの農家がいって、より良い農業環境の中でおいしいお米を作るために、田の畦畔や農道などの草

刈り、用水路の清掃・補修などを、みんなで力を合わせて行ってきました。今は農業に関わる人が減り、農家だけで作業を行うことは非常に難しく、山田町では町会の協力もあり、農道や用水路の維持管理ができています。農家以外の人にとっては「おいしいお米を作るため」という目的ではありませんが、「地域の環境美化のため」に協力してもらえることはありがたい限りです。

しかし、働き方が多様化している中で、土曜・日曜の作業に出られない人にも関わってもらえるようなやり方を考えていかなければ



生産組合を中心に農道整備を行っています

ならないと感じています。農業のスマート化が国主導で進められています。農業用施設の管理についても、多額の費用負担なくスマート化していくと良いなと思います。そうすれば、若い世代も関心を持ってくれるかもしれません。

これからの農業は、経営体の規模は大きくなっても、地産地消の循環型で回るような形が今以上にできたら良いなと思います。地域の人たちが力を合わせ、住みよい農村環境を維持し、収穫されたおいしいお米と味噌汁を地元の人々に届けられるよう、専業農家として、これからも頑張っていきたいです。



地域力で住みよい農村環境を後世に

わだ まさと
和多 真智 さん

File63 福島町



福島町日吉神社では家の安全や地域を守る神の大山咋神が祀られています

私は定年退職してから15年間、福島町日吉神社の神主を奉仕してまいりました。

神主を引き受けたときは、そんなに難しいことではなく、簡単だと思っていました。

しかし、日々参拝客が訪れる中で、日吉神社に祀られている神のことを尋ねられ、私は恥ずかしながら答えることができませんでした。それがきっかけで、神々について、勉強するようになり、知識を深めていきました。

明治45年、寺井駅舎（現在の能美根上駅）の新設工事に伴い、その場所に鎮座していた濁池八幡神



平成30年に建て替えした日吉神社の由来碑

社の移設が余儀なくされました。そのため、濁池八幡神社に祀られていた神が日吉神社に移されました。以降、日吉神社には日吉神社の神（大山咋神）と八幡神社の神（応神天皇）が祀られることになり、本社には二柱の神が祀られることになりました。

昭和27年、日吉神社に祀られていた濁池八幡神社の神が野八幡神社（現在の大成八幡神社）に返されました。

ところが、野八幡神社に返されたはずの八幡神社の神が、日吉神社の由来碑には祀られていると記されており、私はそのことに気が付きました。真実を確かめるため、



日吉神社の神主を務めていた

もつ かつ お
百津 勝男 さん

日吉神社の宮司を務める安宅住吉神社の宮司に確認したところ、現在、日吉神社に祀られている神は大山咋神のみであることが分かりました。

由来碑が間違っていると分かったので平成30年、間違っている由来碑を解体し、正しく記した由来碑に建て替えました。

私は神主を奉仕しているうちに楽しくなり、気が付けば15年の月日が経っていました。長く奉仕していたことで、由来碑の間違いに気が付くなど、私にとって貴重な経験となりました。

皆さまも、ぜひ日吉神社を参拝されてはいかがでしょうか。

相談

行事名・対象	予約・問い合わせ	場所	実施日	時間
弁護士無料法律相談 (1組 30分で4組まで)	要予約 社会福祉協議会 くらしサポートセンターのみ (☎ 58-6603 ☎ 58-6250)	ふれあいプラザ	8日(金)・18日(月)・ 28日(木)	13:30～15:30
行政書士無料相談会 (1組 30分で4組まで)	要予約		21日(木)	
心配ごと相談 (1組 30分程度)	社会福祉協議会 くらしサポートセンターのみ (☎ 58-6603 ☎ 58-6250)	ふれあいプラザ 辰口福祉会館 根上サービスセンター	5日(火) 15日(金) 25日(月)	13:30～15:30 (最終受付 15:00)
こころの相談 (精神科医が対応します) 相談日の3日前までに要予約	健康推進課 (☎ 58-2235 ☎ 58-6897)	健康福祉センター「サンテ」	28日(木)	15:00～17:00
高齢者のこころの相談 (精神科医が対応します) 要予約	お住まいの地区のあんしん相談センター 根上あんしん相談センター (☎ 55-5626 ☎ 55-5627) 寺井あんしん相談センター (☎ 58-6117 ☎ 58-6733) 辰口あんしん相談センター (☎ 51-7771 ☎ 51-7783) 【予約受付】月～金曜日 8:30～17:15 (祝日・年末年始を除く)		6日(水)	9:30～11:30
消費者生活相談	要予約 消費生活センター (市役所本庁舎) (☎ 58-2248 ☎ 58-2293)		毎週(月)～(金)	10:00～17:00



国際交流

問／国際交流協会 (☎ 57-3751 ☎ 57-3761)

行事名・対象	場所・備考	実施日	時間
日本語教室 対象／市内に在住・在勤の外国人	根上学習センター 岩内コミュニティセンター 託児利用料 500円／回 JAIST 寺井地区公民館	2・9・16・23日(土) 12・19・26日(火) 6・13・20・27日(水)	10:00～11:30 10:15～11:45 15:20～16:40 19:30～21:00
国際交流サロン テーマ／アパラチア山脈について知ろう！ ～アパラチアントレイルの魅力～	寺井地区公民館 参加費／100円、別途ワークショップ費 200円 講師／サラ モリス (能美市 ALT) ※要事前申込、未就学児はご遠慮ください。 寺井地区公民館 (国際交流協会事務所)	16日(土)	14:30～16:00
世界のともだちサロン	★外国人と日本人が楽しく交流できるサロンです。 申し込みは不要で、どなたでも自由に参加できます。	毎週(水)	10:00～11:30

統計資料

人口と世帯数 令和4年3月1日現在

- 人口 49,720 人 (前月比-6)
男 24,653 人 女 25,067 人
- 世帯数 19,497 世帯 (前月比+6)

市内の犯罪・交通事故など発生状況

	令和4年2月	令和4年累計	累計の前年比
住宅等の侵入盗	0件	1件	+1件
非侵入盗	2件	3件	+2件
交通人身事故	2件	6件	-5件
交通事故死者	0人	0人	±0人
交通事故負傷者	2人	6人	-5人
火災発生	0件	0件	-1件
救急出動	132件	275件	+2件

データ提供 能美警察署・消防本部

ご寄附

ご厚志ありがとうございます

(2月受付分)

西原物産株式会社 様 (野々市市)
岩田 匡弘 様 (末寺町)



春の全国交通安全運動は、4月6日(水)から
15日(金)までです(本紙24ページ掲載)。



4月の子育てカレンダー

市内各施設で、未就園児とその保護者を対象に施設で催しや相談会を行っています。お気軽にご参加ください。



行事名	対象・備考	場所	実施日	時間
親子のつどい "にこにこ"	未就園児親子	子育て支援センター 問／子育て支援センター (☎ 58-8200 ☎ 58-8500)	11日(月)・25日(月)	10:00～11:00
赤ちゃんひろば	未就園児親子 (1歳まで)		8日(金) 26日(火)	13:30～14:30 10:00～11:00
のびのびキッズ	0～3歳	寺井中央児童館 根上中央児童館 辰口中央児童館	15・22日(金) 15・22日(金) 15日(金)	10:30～11:30
親子サロン	妊娠中のママへ未就園児とご家族 問／社会福祉協議会 (☎ 58-6200 ☎ 58-6250)	岩内コミュニティセンター 西二口町公民館 (コミュニティセンター) 粟生町コミュニティセンター	5・12・19・26日(火) 6・13・20・27日(水) 7・14・21・28日(木)	9:30～12:00
まるにこ親子のひろば	能美市にお住まいの12歳未満で障がいのあるお子さんと保護者	粟生町コミュニティセンター 問／福祉課 (☎ 58-2230 ☎ 58-2294)	23日(土)	10:00～12:00
すくすく相談	持ち物／母子健康手帳、バスタオル ※18日はカウンセラーの相談あり(要予約)		4・18日(月)	受付時間 10:00～10:30
おっぱいの相談日	妊婦～産後3か月の産婦 持ち物／母子健康手帳、タオル2～3枚	健康福祉センター 「サンテ」 問／健康推進課 (☎ 58-2235 ☎ 58-6897)	25日(月)	受付時間 10:00～11:00
マタニティクラス	①妊婦 ②夫婦 (定員12組) ③出産・子育ては夫婦で乗り越えよう 持ち物／母子健康手帳 ※開催日の5日前までに申し込みください。予約人数が少ない場合は中止することがあります。 ④赤ちゃんとお母さんの食生活は、今月お休みです。		①14日(木) ③21日(木)	18:30～20:30

子育て支援センター催し

場所、申し込み、問い合わせ 子育て支援センター (☎ 58-8200 ☎ 58-8500)

のみ子育て講座

～子どもに合った子育てについて考えてみませんか～

子どもとの関わりを良くするためにはどうしたらよいか、一緒に考えましょう。

日時：4月15日(金) 10:00～11:30 (10分前にお集まりください。)

対象者：18歳未満のお子さんをもつ保護者

講師：臨床心理士 谷口 亘 (センター職員)

定員：先着15名 (要予約)

託児：10名 (能美市にお住まいの未就園のお子さん)

託児申込受付：4月1日(金) 9:00～

申込締切：4月13日(水)

わくわくひろば

「こいのぼりさん こんにちは」

みんなで子どもの日のお祝いをしましょう。

日時：4月28日(木) 10:00～11:00

対象者：1歳以上の未就園のお子さんとお保護者
(能美市にお住まいの方)

定員：20組 (要予約)

申込受付：4月14日(木) 9:00～



講演会「子どもたちの心の中にある「甘える壺」を満たすために」

子どもたちの心の中にある「甘える壺」を一杯にしてあげるためには、何に気を付けたいのでしょうか。みんなで考えてみましょう。

日時：5月12日(木) 10:00～11:30 (10分前にお集まりください。)

講師：多賀クリニック小児科医 多賀 千之さん

託児：先着10名 (能美市にお住まいの未就園のお子さん)

対象者：小学生以下のお子さんをもつご家族

定員：15組 (要予約)

託児申込受付：4月21日(木) 9:00～



Information

のみ応援イート券の利用期限を延長します！

県内のまん延防止等重点措置の適用期間に、外食などが自粛されたことを受け、第4弾「のみ応援イート券」の利用期限を延長します。

入園や入学、進級、就職などのお祝い会食や、お花見ピクニックなど、お出かけのお供を彩るテイクアウトなどにご利用ください。

~~3月31日~~まで → 5月8日まで

- ・店内飲食と店内提供メニューの持ち帰りの支払いが半額（最大2,000円引き）になります。
- ・「広報のみ1月号」の巻末に2枚付いています。
※紛失・廃棄された場合の再配布はしていませんのでご注意ください。
- ・店頭利用期限の延長をお知らせするポスターが貼ってある市内飲食店をご利用ください。
- ・利用の際は、引き続き感染リスクが高まる大声、大人数、長時間の利用は避けて、手洗い・マスク着用など基本的な感染予防対策の徹底をお願いします。

問い合わせ 商工課（☎ 58-2254 ☎ 58-2266）



詳しくはこちら

プレ九谷茶碗まつり

能美市三大まつりのひとつ「九谷茶碗まつり」の雰囲気を感じていただけるプレ九谷茶碗まつりを開催します。九谷焼の名品から普段使いの商品まで、お求めやすい価格で販売するほか、九谷焼を楽しむ企画も多数ご用意しています。この機会にぜひお越しください。

開催日時 4月16日(土)・17日(日) 10時～17時

開催場所 イオンモール新小松 祭広場



詳しくはこちら

九谷焼販売

一般流通価格より、お得なプレミアム特価で九谷焼商品をご購入いただけます。



Wear KUTANI with KUTANI 販売

能美市在住の女性クリエイターたちの手で企画・制作された九谷焼アクセサリや九谷柄の雑貨をご購入いただけます。



のみブランド販売

第2回のみブランド認証品の販売会を行います。令和4年度認定の食品や雑貨などが大集合！本イベント限定の特別価格商品も多数ご用意します。

販売時間 10時～16時

お楽しみ企画

会場での買い物や絵付け体験への参加で、お楽しみ企画に挑戦できます。豪華賞品が手に入るかも！



九谷焼絵付け体験

大人気のウルトラマンシリーズのキャラクターやカービィのフィギュアに絵付け体験ができます。

開始時間 11時～、14時～

定員 各回先着8組

体験料 (素地代・絵具代、税込)

- ・「ウルトラマン」「バレン星人」…各1,500円
- ・「ウルトラマンゼロ」…2,000円
- ・「星のカービィ」「ハローキティ」…1,700円
- ・「お皿」…900円

※絵付けした作品は後日お渡しします。ご自宅に郵送する場合は、別途送料(1,100円～)がかかります。



©Nintendo / HAL Laboratory, Inc. KB21-P2861

問い合わせ 観光交流課（☎ 58-2211 ☎ 58-2297）