

広報 の み

Nomi City News Letter

1 月号

2026 No.252
広報能美

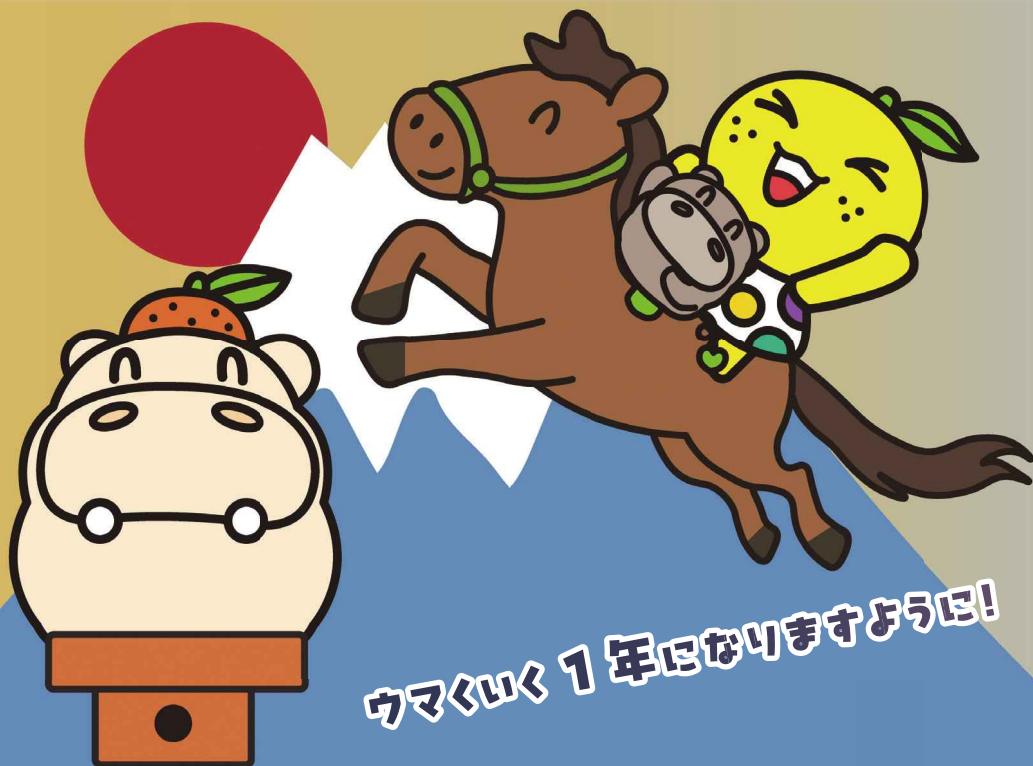

ウマくいく 1 年になりますように!

主な
内容

- 市長新年のあいさつ
- 2025 年を振り返って
- 地震・津波発生時の避難行動
- まなびフェスタ 2026



© '26 SANRIO CO., LTD. APPR. NO. L663637

SDGs 未来都市
能の美市
NOMI, ISHIKAWA, JAPAN

CONTENTS / 目次

- 2 特集 市長新年のあいさつ
- 4 特集 2025 年を振り返って
- 6 特集 能美市誕生 20 周年記念事業
 - ・ 第 5 回「能美市子ども未来創造フェスティバル」
 - ・ 東京・新宿駅で能美市を PR
 - ・ 第 10 回九谷めり絵コンテスト表彰式・展覧会
 - ・ 第 19 回能美市ファミリーコンサート
 - ・ 能美市ゆかりのプロミュージシャンによるコンサート
- 8 市民と市政の歩み
 - ・ 本庁舎防災・機能強化施設工事安全祈願祭・起工式
 - ・ 能美 SLP と災害時における協定締結
 - ・ 能美市優良建設工事表彰
 - ・ 令和 7 年度統計功労者表彰
 - ・ 防災士の白尾さんが県知事表彰
 - ・ アドベンチャーガーデン能美で高所救出救助訓練
 - ・ 能美市アンサンブルコンサート
 - ・ 消火活動スキルアップ講習
 - ・ 小松市権擁護委員協議会能美部会が懸垂幕を掲げ啓発
 - ・ 陸上教室開催
 - ・ 石川ミリオンスターズ野球教室
 - ・ ハニービー石川ハンドボール教室
 - ・ 民生委員・児童委員が改選
- 13 能美市から暮らしに関する情報お知らせ
 - ・ 地震・津波発生時の避難行動を確認しましょう
 - ・ マイナンバーカード休日窓口
 - ・ 農業者年金で老後の備えを
 - ・ 令和 7 年分対象 スマホで確定申告教室
 - ・ 各種証明書のコンビニ交付サービス一時停止
 - ・ 20 歳になったら国民年金 など
- 19 催し
 - ・ 高血圧予防法を知ろう！美味しい減塩メニューをつくらう など
- 19 能美に住みま専科
- 20 募集
 - ・ 令和 8・9 年度入札参加資格申請 など
- 22 情報ひろば
- 24 ひば能んの取り残されない講座・のみふるだより
- 25 S！S！SDGs
- 26 九谷焼イッピン！ここが見どころ！・今月の手話
- 27 いしかわ動物園にズームイン！・みんなの図書館
- 28 能美ゆく 子どもたち
- 29 国際交流掲示板
- 30 1 月の相談・1 月の国際交流・編集後記
- 31 主要行事・イベント実施予定
- 今月の口述振替・美化センター休場
- ・ 水道メーター検針
- 32 まなびフェスタ 2026

謹賀新年



能美市長
井出敏朗

市民の皆さまには、健やかに新年をお迎えのこととお慶び申し上げます。日ごろから市政運営に温かいご支援とご協力を賜り、心から感謝申し上げます。

能美市誕生 20 周年

昨年は、能美市が誕生してから 20 周年の記念すべき年でありました。2 月に能美市制施行二十周年記念式典を挙行し、本市の歴史を振り返り、さらなる発展と飛躍を誓いました。また 20 周年を記念し、「夏期巡回ラジオ体操・みんなの体操会」や「出張！なんでも鑑定団 in 能美」といった国民的人気番組の放送企画をはじめ、九谷焼作家たちによる「のみのぐいのみ展」や「九

谷・新世代の息吹」能美市公募展、敬老会や市老人クラブ連合会文化芸能発表会など、多彩な催しを行い、市民のふるさと愛の醸成を図りました。加えて市の歴史を分かりやすく解説した「図説 能美市の歴史」を刊行しました。皆さまも悠久の歴史を振り返ってみてはいかがでしょうか。

能美電開通 100 年

昨年は、かつて市内を走っていたローカル線「能美電（通称）」が開通して 100 年、廃線して 45 年の節目でもありました。これを記念し、能美電カラーの「のみバス」を導入したほか、能美電の線路跡を利用した全長約 16 キロメートルの道路「健康ロード」

子育て支援・教育力の向上

認定こども園 2 園の新園舎が完成し、新たに 1 園の民営化に着手しています。多様化する保育・子育てニーズに的確に対応するとともに、特色ある教育・保育サービスを提供します。また次世代の人材を育成する「GIGA スクール」構想を推進していきます。安心して子どもを生み育てられるように、妊娠期から 18 歳までの子どもを切れ目なく支援するほか、健康寿命を延伸する取り組みも引き続き行っています。

市内外へのプロモーション

プロモーション

大阪・関西万博や東京都内で開催されたマルシェ、大学祭などに参加し、市名譽観光大使の松井秀喜さんをはじめとした市ゆかりの著名人や、市応援大使「シナモロール」の知名度などを生かしたプロモーションを実施し、知名度・認知度の向上を図りました。また全国の映画館で公開予定の映画の口ケが市内でも行われました。この映画の公開を契機に、さらなる知名度の向上を図っていきます。

デジタル技術の活用

デジタル技術の活用も積極的に進めています。国造地区周辺をモデルとし、自家用車を用いた乗り合いで移動が可能な公共ライドシェア「フォルノミ」の運行を開始しました。また庁舎窓口に字幕表示や来庁予約のシステムを導入し、来庁者がスムーズに手続きできるようにになりました。誰ひとり取り残されないスマートであたたかな能美市をコンセプトに引き続き取り組んでいきます。

行財政改革・SDGs 推進

戦略的企業誘致が実を結び、市内企業の増床が進んでおり、粟生東任田産業用地の造成工事を開始したほか、飲食店などの出店や創業も好調であることから、市税収入は堅調に推移しています。一方で、防災・減災対策や老朽化した公共施設・インフラへの対応などにより、財政状況は厳しくなっています。事業のスクラップ＆ビルドを重ねるなど行財政改革をさらに推進するタスクフォース「NEXT INNOVATION FOR NOMI」を核として、安定した市政運営を図っていきます。また SDGs 未来都市やゼロカーボンシティ宣言のまちとして、豊かで持続可能な自然環境の保全に取り組んでいきます。

令和 8 年

本年は、4 月に介護老人保健施設「はまなすの丘」を能美市立病院内に移設します。医師をはじめとする人材を適正に配置し、医療・介護サービスを提供する体制を強化します。また地域共生交流館の再整備を進めます。市民の交流拠点として飲食提供コーナーを新設し、環境にも配

慮した施設として来年 1 月ごろにオープンする予定です。

市役所本庁舎の北側には、防災機能を強化する新たな施設を増築し、大規模な洪水災害を想定した電源設備の移設を行います。また大規模災害時に県内外からの応援職員を受け入れるスペースを設置するほか、平常時は里山の四季を楽しめる市民の憩いの場などとして活用します。完成は来春を予定しています。

このほか今後 10 年間のまちづくりの総合的指針となる「第 3 次能美市総合計画」の策定に向け、現計画を見直します。本計画は市の将来目標や施策を示し、まちづくりに関わる市民や企業、団体、行政が連携・協働し行動するための指針を定めます。

「暮らしやすさを日本一、実感できるまち」の実現に向け、引き続き、全ての施策を移住・定住の促進につなげていきます。今後も多くの人や企業に選ばれ 30 年、50 年と発展していく能美市を目指し取り組んでいきます。

結びに本年が皆さまにとって健やかで実り多き一年となりますようご祈念申し上げます。年頭のごあいさついたします。



2025年を振り返って

02

お祝い給食



シナモロール装飾

LINE 絵文字スタンプ

能美市制施行二十周年記念式典・記念演奏



03

第9回のみ検定

公共ライドシェア運用開始

地域通貨「のみトチポ」導入

全日本競歩能美大会
「のみきょうほワクワデー」

第49回全日本競歩能美大会

能美根上駅名改称 10 周年
IR いしかわ鉄道県内全線開業 1 周年記念イベント



06

のみっ子フェスタ★ 2025

第68回
全国銃剣道能美大会

05



「図説 能美市の歴史」刊行

第116回九谷茶碗まつり

健康講話

04

市民ホール展示
「コレクション展」

買い物代行サービス開始

のみのぐいのみ展



08

夏休み親子病院体験

健康講話

夏期巡回ラジオ体操
・みんなの体操会



第42回辰口まつり



07

のみ環境フェスタ 2025

「萬斎からのメッセージ」
石川県内学校公演 2025

第62回根上り七夕まつり



09

シナモロール
巨大バルーン巡回



ようこそ先輩



能美市防災フェスタ 2025



まるフェス

10

サンリオキャラクターズ
ファミリーミュージカル
「Song of Life」



敬老会・能美市老人クラブ
連合会 文化芸能発表会



“九谷・新世代の息吹”
能美市公募展



出張！なんでも鑑定団 in 能美



健康ロード完成記念式典



ドッグランリニューアル



九谷陶芸村まつり
(秋の茶碗まつり)

松井さん 20 周年メッセージ

能美市民スポーツフェスティバル

能美市デジタルスタンプラリー
in 健康ロード

のみふる古墳まつり



九谷焼ふるさと納税返礼品



12

能美市ファミリーコンサート

能美市ゆかりのプロミュージシャン
によるコンサート

能美市の会 能美市の魅力再発見企画

男女共同参画シンポジウム 2025

11

第21回能美市総合文化祭

子ども未来創造フェスティバル

第10回九谷ぬり絵コンテスト表彰式・展覧会

12月6日、KAM 能美市九谷焼美術館 | 五彩館 | で、第10回九谷ぬり絵コンテスト表彰式を開催し、多数の応募の中からグランプリに輝いた小林万由加さんをはじめ、受賞者の皆さんから受賞した感想や作品の工夫した点などのコメントをいただきました。

第10回九谷ぬり絵コンテスト展覧会の開催期間中（1月12日まで）、 | 五彩館 | 紫の間・ロビーギャラリーで、今回の応募作品1,201点全てを鑑賞できます。この展示のみ観覧する場合、入館料はかかりません。（入館の際、受付係員にお伝えください）

賞名	受賞者 ※敬称略	賞名	受賞者 ※敬称略
グランプリ	小林 万由加（石川県）	一般部門賞	小山 孔一（愛知県）
準グランプリ	脇阪 香里（東京都）	幼児部門賞	大島 彩希（千葉県）
準グランプリ	松岡 夏海（石川県）	小学生部門賞	西川 佳澄（石川県）
市誕生20周年記念賞	杉森 緒美（石川県）	中高生部門賞	小川 紗季（和歌山県）
第10回特別記念賞	新江 琉夏（石川県）	シニア部門賞	西田 扶美子（石川県）
アイデア賞	藤田 秀子（東京都）	デジタル部門賞	谷口 安耶（石川県）



グランプリ
（小林さん）



準グランプリ
（脇阪さん）



準グランプリ
（松岡さん）



市誕生20周年記念賞
（杉森さん）

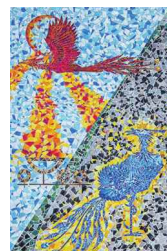

第10回特別記念賞
（新江さん）



オーケストラアンサンブル金沢 第19回能美市ファミリーコンサート

12月7日、根上総合文化会館で、能美市誕生20周年記念オーケストラアンサンブル金沢 第19回能美市ファミリーコンサートを開催しました。今回は、正統派コーラスグループ「バイビーブー」の皆さんをお迎えし、素敵なコーラスとオーケストラアンサンブル金沢の迫力ある演奏をお届けしました。

また能美市合同女声合唱団も出演し、オープニングは「Song Of Nomi」をオーケストラアンサンブル金沢の演奏による合唱で披露し、会場を魅了しました。



能美市誕生20周年記念事業

令和7年は能美市誕生20周年を記念した各種イベントを開催しています。

第5回「能美市子ども未来創造フェスティバル」

11月13日から16日まで、根上総合文化会館で、第5回「能美市子ども未来創造フェスティバル」を開催しました。この催しは、産学官の連携により、能美市の未来を創る人間力豊かな人材の育成をねらいとしています。

15日には児童生徒作品展表彰式を行い、市内小中学校から出品された4部門計355点の作品の中から各部門の大賞に1点ずつ、審査委員特別賞に4部門9点、優秀賞に計105点が選ばれました。

「児童生徒作品展」大賞受賞者（敬称略）	
自由（科学）研究部門	山西 杏実（辰口中央小5年）
ものづくりキッズ部門	細坪 芽衣（和気小3年）
ものづくりジュニア部門	米田 宇之介（湯野小6年）
ICT部門	細川 大耀（寺井中3年）



市岡元気先生による「GENKI LABO サイエンスライブ」では、親子ともに科学のおもしろさと不思議さを感じていました。作品展と同時に能美市誕生20周年特別事業として「能美市に来たら〇〇に行きまっし」「20年後の能美市～したいこと、能美市だったら叶うかも～」環境食育絵日記展（日本海開発主催）も実施しました。また市内企業による実験・体験教室では、オルゴールづくりや、光ファイバーを使用したものづくりなども実施されました。

なお今年度の「能美市子ども未来創造フェスティバル」は北陸先端科学技術大学院大学、関係企業24社の協力を得て運営されました。

実験・体験教室を実施した企業（五十音順）

・（社）石川県建築士会小松能美支部 ・株式会社金沢村田製作所 ・小松マテーレ株式会社
・東振グループ ・東レ株式会社石川工場 ・日本ガイシ株式会社 ・根上工業株式会社

東京・新宿駅で能美市をPR 事業者と連携し、ルミネアグリマルシェ出店

11月22日・23日の2日間、JR新宿駅（東京都）で月1回開催されている「ルミネアグリマルシェ」に、JA 能美、JA 根上、塚田農産、藤田農山、能美市観光物産協会、能美市役所が共同で出店しました。

当日は、電車の乗り換えや目的地に向かう多くの人たちが足を止め、市特産の加賀丸いもや国造ゆず、九谷焼の食器などを吟味していました。また市公式キャラクター「ひぼ能ん・ゆず美ん」も交代で登場し、興味津々に近づいてきた家族連れや若者、外国人などと、記念写真やハイタッチで交流しました。このほか、会場近くの大規模ビジョンでは、市名誉観光大使の松井秀喜さんが声優を務める市PRCMが放映されました。



能美市ゆかりのプロミュージシャンによるコンサート

市観光大使たちが夢の共演

12月13日、根上総合文化会館で「能美市誕生20周年記念 能美市ゆかりのプロミュージシャンによるコンサート Nomi 20th Anniversary DREAM CONCERT」を開催しました。5回目の開催となった今年は12名の市観光大使が出演し、歌や演奏、語りなどで多くの来場者を魅了しました。フィナーレには、世界的トランペット奏者の大野俊三さんが作曲・アレンジした市合併10周年記念曲「Song Of Nomi」のスペシャルバージョンを、俳優でボーカリストの大月さゆさんの歌唱に合わせて出演者全員で披露し、会場が一体となって盛り上がりしました。

またコンサートに先駆け実施された大野俊三さんによるNOMI ジュニアジャズオーケストラの演奏指導では、大野さんが演奏の基礎や楽曲の背景などを子どもたちに伝えました。子どもたちはプロによる熱心な指導に真剣な表情で取り組み、貴重な時間を過ごしました。



市合併10周年記念曲「Song Of Nomi」を全員で披露



大野俊三さんによるNOMI ジュニアジャズオーケストラ指導

本庁舎防災・機能強化施設工事安全祈願祭・起工式

11月27日、能美市役所本庁舎防災・機能強化施設整備工事の安全祈願祭・起工式が本庁舎敷地内の建設予定地で執り行われました。鉄骨造地上3階建てで整備する施設は、大規模な洪水災害時の行政機能維持・強化を最優先に、本庁舎地下1階にある電源設備を、手取川の浸水想定区域外の1階に移設します。

2階には、大規模災害時に県内外からの応援職員の受け入れスペース、3階には指定避難所運営を担う教育委員会を配置するなど、防災減災対策に特化した施設になるほか、高効率な省エネルギー設備や太陽光発電設備を導入し、環境にも配慮します。



起工式であいさつする井出市長



本庁舎防災・機能強化施設完成イメージ

能美市優良建設工事表彰

高い施工技術と評価された建設業者を表彰



11月21日、市と能美市学校給食センターの運営事業者である株式会社能美スクールランチパートナーズは、災害時における炊き出し等を目的として協定を締結しました。この協定は、市内で災害が発生した場合に、給食センターで備蓄されているアルファ米や水の提供や、停電時に

も利用できるガス式回転釜で炊き出しを行い、避難所に届けることなどを想定したものです。締結式で岩東代表取締役は、「協定によりスムーズな連携・協力体制が取れ、災害時にも地域に貢献できるように取り組んでいきたい。」と話されました。

11月21日、令和7年度能美市優良建設工事表彰式を市役所で開催しました。この表彰は技術の更なる向上と施工意欲を促すことを目的とし、市が発注した建設工事で優良な施工をした建設業者に授与されるものです。昨年度完了した工事



優良建設工事一覧

工事名	受賞者
市道健康ロード2号線歩道橋設置工事	株式会社山本組（徳久町）
根上パークゴルフ場等周辺整備工事（土木）	白原・田中特定建設工事共同企業体
湯野こども園造成工事	吉光・山近特定建設工事共同企業体
根上パークゴルフ場等周辺整備工事（舗装）	太陽工業株式会社

防災士の白尾さんが県知事表彰

防災意識の普及啓発に広く活躍



12月12日、市役所で統計功績者農林水産大臣表彰受賞報告会を行いました。この表彰は経験に基づく、迅速で正確な調査や統計の向上と普及に寄与した実績を評価するものです。

■農林水産大臣表彰
南一美さん（下開発町）
嶋崎範隆さん（三道山町）
田中博一さん（火金町）
■石川県知事表彰
嶋田芳枝さん（新保町）
大浦正寛さん（緑が丘）
福田幸進さん（岩本町）
■石川県統計協会会長表彰
赤堀由紀子さん（宮竹町）
山口曉美さん（泉台町）

12月12日、令和7年度石川県自主防災組織等知事表彰の防災士部門を受賞した白尾文子さん（緑が丘）が井出市長に受賞を報告しました。

この表彰は、地域の防災力向上に貢献した防災士に贈られるものです。白尾さんは能美市防

災士連絡協議会の女性防災士として中心的な役割を担い、自ら市内の町会や集会に出向き、防災の知識や大切さを伝える講座を開くなど、市民の防災力向上に貢献されました。現在は副会長を務め、協議会の運営に携わるなど継続的に活躍しています。



左から防災士連絡協議会会長の本村康二さん、白尾さん

吊橋を渡り、新緑の森の中を滑る様子

この訓練はアトラクションのコース途中で利用者が体調不良にならんの確認、各隊の連携強化を目的として訓練に取り組みました。

11月16日、根上総合文化会館で、能美市アンサンブルコンサートを開催しました。

市内3中学校吹奏楽部、寺井高校吹奏楽部、NOMIジュニアジャズオーケストラ、遊学館高等学校吹奏楽部が出演しました。

各中学校と遊学館高校のコラボレーションや、寺井高校と遊学館

高校の合同バンドの演奏など、生徒たちが刺激を受け、生徒たちが演奏を披露する姿に会場から大きな拍手が送られました。

最後は全国大会に出場が決定した遊学館高校マーチングバンドの演奏で会場は感動と迫力のフィナーレとなりました。



遊学館高校マーチングバンド
の演奏

森光弘代表から指導を受ける
中学生たち

11月8日と9日、陸上教室を開催しました。
教室には、陸岐道スポーツクラブ（岐阜県）から森光弘代表をお招きし、市内中学生延べ74人が参加しました。

8日は辰口福祉会館
で、「可能性は無限大」
をテーマに講演会を实

出す方法について、参加者同士で話し合いながら考えを深めました。

9日は物見山屋内競技場で「走り方指導教室」を実施し、前半はストレッチで体の柔軟性を高め、後半は基礎練習で体の使い方を学びました。

11月22日、根上野球場で、石川ミリオンスターズによる野球教室を開催しました。

参加者は、投球・捕球練習やバッティング練習、盗塁競争などを体験し、野球に重要な走攻守の基礎を学びました。

トップレベルの選手
の投球やバッティング
を見た参加者からは、
大きな歓声が上がら
した。



選手からバッティングのアドバイスをもらう小学生たち

要領、基本放水要領などの訓練を行いました。

12月3日 小松人権擁護委員協議会能美支部が「人権週間（12月4日から10日まで）」に合わせ、市役所で懸垂幕を設置しました。

また12月7日には、市内店舗で、人権尊重

として考えることが
 となるよう、買い物
 などに啓発グッズを
 布しました。
 部会長の佐々木千春
 さんは「私たち一人一

はなく、自分のことと
 して捉え、互いの人権
 を尊重し合うことの大切
 について、認識を
 深めていきましよう」と
 述べられました。



設置した懸垂幕



啓発グッズを配布した委員

12月2日、寺井高校体育館で、ハニービー川によるハンドボール教室を開催しました。

ハニービー石川に所属する8人の選手が、ハンドボールに興味のある市内小学生69人を指導しました。

参加者は高学年と低学年に分かれ、パスやシュートなど基本動作の指導を受けたほか、高学年の参加者たちは選手からアドバイスをもらい、試合形式の練習も行いました。

令和7年12月1日現在

●人口 49,676 人 (前月比 - 37)
男 24,737 人 女 24,939 人

●世帯数 20,686 世帯
(前月比 +14)

	令和7年11月	令和7年 累計	累計の 前年比
住宅等の侵入盗 ※	0件	3件	- 6件
非侵入盗 ※	5件	50件	- 30件
交通人身事故 ※	1件	40件	+ 11件
交通事故死者 ※	0人	1人	± 0人
交通事故負傷者 ※	2人	52人	+ 20人
火災発生	2件	5件	- 4件
救急出動	209件	2170件	+ 58件

※ 令和7年12月16日時点

データ提供 能美警察署・能美市消防本部

お知らせ



令和6年能登半島地震の経験を忘れない 地震・津波発生時の避難行動を確認しましょう



▶ 地震の場合



できるだけ近くの高台に向かって逃げましょう。



あわてずに、揺れがおさまるまで「しゃがむ」「かくれる」「じっとする」を実践しましょう。



まわりの車に注意しながら、ハザードランプをつけてゆっくり減速しましょう。



落下物やガラスの破片などでケがむしないように靴をはいて移動しましょう。

情報発信元 / 農林課 (☎ 58-2256 ✉ norin)



農業者年金で 老後の備えを



農業者年金は農業経営者だけでなく、自分名義の農地を持っていない農業者や配偶者、後継者などの家族農業従事者も加入することができます。

保険料とその運用益が将来の年金になる積立方式で、終身にわたり支給されます。保険料は月2万円(一定の要件を満たす人は1万円)から6万7千円まで選ぶことができ、全額社会保険料控除になり節税もできます。また認定農業者など担い手を対象に保険料の国庫補助があります。

▶ 加入条件 国民年金の第1号被保険者で、年間60日以上農業に従事する60歳未満(国民年金任意加入者は65歳まで)の人

▶ 問い合わせ 農業委員会 (☎ 58-2256 ☎ 58-2297)



能美市から

暮らしに関する情報

詳しくは市ホームページをご覧ください。

問 / 危機管理課 (☎ 58-2201 ✉ kikikanri)

▶ 津波の場合

最大クラス津波が発生した場合、根上海岸に津波が到達すると想定されています。

津波警報などが発表されたときに、釣りや散歩などで海岸部に滞在していた場合は、直ちに近くの高台【根上地区の海岸沿いの集落部(海拔7~8m)】まで避難してください。



問 / 市民サービス課 (☎ 58-2213 ✉ shimin1)



申請・受け取りはお済みですか マイナンバーカード休日窓口



▶ 日時 1月25日(日) 9時~16時

▶ 場所 市役所市民サービス課

▶ 取り扱い業務

- ・マイナンバーカードの申請受付
- ・マイナンバーカードの交付(受け取り)
- ・電子証明書の更新

※事前に予約が必要です。予約方法については市ホームページをご覧ください。

※交付場所が寺井・根上サービスセンターで、休日窓口での受け取りを希望する場合は、4日前までに市民サービス課へご連絡ください。



問い合わせ
いきいき共生課
(☎ 58-2253)

民生委員・児童委員の活動

- ①一人暮らしや寝たきりの高齢者、障がいのある人など、支援の必要な人に関する相談
- ②多様化する福祉サービスに関する情報の提供
- ③ボランティアグループなどと連携した地域福祉活動の推進
- ④低所得世帯などの自立を支援するための相談
- ⑤子どもの健やかな育成のための地域活動の推進など

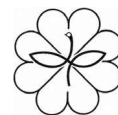

民生委員・児童委員とは
厚生労働大臣と県知事から委嘱を受け、行政機関や社会福祉協議会と連絡を取りながら、地域福祉の増進を図る活動や児童健全育成の地域活動に携わっています。

民生委員・児童委員が改選
地域福祉の増進などを図るために活動
12月1日、辰口福祉会館で、任期満了に伴い改選された民生委員・児童委員93人に委嘱状が井出市長から伝達されました。委員の任期は3年間です。また退任された60人の皆さんに感謝状が贈られました。

根上地区

担当地区	氏名
赤井町	田中 美津子
西任田町	橋本 美緒
五間堂町	道上 純子
中庄町	南 千澄
西二口町	松井 郁代
中ノ江町	本多 和弘
高坂・根上町	村川 誠嗣
下ノ江町西部	田中 一富美
下ノ江町東部	中田 里美
下ノ江町サントウン地区	吉田 年春
浜開発町	土田 喜代子
大成町北部	森 由紀代
大成町中部	細川 敏彦
大成町南部	本多 真由美
福島町北部	渡辺 正幸
福島町南部	松井 真弓
福島町中部	高塚 由美
吉原町	竹田 清枝
吉原釜屋町	笹木 絵里
大浜町東部	上田 政則
中町北部	川上 郁代
中町南部	井関 伸也
浜町1~5班、9班	中村 光雄
浜町6、7班	中村 進
道林町	勘田 信輔
山口町	山田 修博
主任児童委員	山本 佳代
主任児童委員	山本 和代
主任児童委員	丸次 景子

※福岡町、大浜町(中部、西部)、寺井町(九谷町地区)、緑町、は未定です。

※敬称略

寺井地区

担当地区	氏名
寺井町横町	岡田 佳子
寺井町山道甲地区	徳久 完治
寺井町山道乙地区	倉元 利次
寺井町中町地区	三上 外美子
寺井町北町西地区	吉田 則明
寺井町北町9地区	庄田 茂和
寺井町北町10地区	上出 幸秀
小長野町	東 一良
大長野町1~4班	大嶋 勝雄
大長野町5~8班	北出 一樹
小杉町	倉本 文代
末信町	宮下 和則
牛島町	中山 京子
佐野町西部	富田 静香
佐野町北部	小坂 幸一郎
佐野町南部	西田 美鈴
泉台町西、中第2西	山口 暁美
泉台町南、中第1、中第2東	伊藤 良美
湯谷町1・2班 7・8班	西 美保
湯谷町3~6班	中 きみ子
石子町	南 恵子
未寺町	山口 信子
秋常町	小坂 百合子
新保町	中 裕子
粟生町1~3区、5区(一部)	小西 佳美
粟生町4・5区(一部)・6・7区	竹田 一裕
三道山町	樋口 知有里
吉光町東部	東 佳奈
吉光町西部	栗谷 みどり
東任田町	佐々木 礼子
主任児童委員	高田 智子
主任児童委員	東方 哲男
主任児童委員	武田 勇一郎

辰口地区

担当地区	氏名
和佐谷町	澤本 恭子
岩本町・灯台笹町	堂谷 康子
大口町・旭台町	小坂 洋子
宮竹町	中嶋 和俊
三ツ口町・長滝町	村上 信男
岩内町・筋生町	川口 靖之
火釜町	高田 恵子
来丸町・山田町	村瀬 直樹
三ツ屋町	北村 宏
倉重町・出口町	外山 ひとみ
辰口町	廣岡 みゆき
湯屋町・上徳山町・下徳山町	山田 久和子
上開発町・下開発町	今田 京子
荒屋町・高座町	東 美津子
上清水町・下清水町	中澤 良孝
徳久町・北町	中出 賢一
緑が丘1~3町内会	狭間 登美枝
緑が丘4・6町内会	寺内 篤子
緑が丘4・5町内会	中山 俊市
緑が丘7・8町内会	北山 省治
緑が丘9・10町内会	石当 敏章
松が岡	義本 定義
松が岡	浦山 晶美
和気町	東 尚良
寺島町・館町・仏大寺町	田中 美智枝
金剛寺町・坪野町	道下 貴子
鍋谷町	中西 宏明
和光台	寺田 順哉
主任児童委員	谷口 裕美子
主任児童委員	嵐 美紀
主任児童委員	田中 玉美



お知らせ

問 / 税務債権課 (☎ 58 - 2206 ✉ zeimu1)



窓口のほか、スマートフォンやパソコンなどで申告や申告書の作成ができます
市民税・県民税の申告、所得税の確定申告を受け付けます



申告の受付・相談について

▶ 申告の受付・相談窓口を開設

受付会場	受付期間	時間
市役所本庁舎 大会議室	2月16日(月)～3月16日(月) (土・日曜日、祝日を除く)	9時～16時

▶ 臨時申告受付窓口を開設

受付会場	受付日	時間
寺井地区公民館 202 会議室	3月5日(木)・6日(金)	9時～12時
根上学習センター 講堂	3月11日(水)・12日(木)	

小松税務署からのお知らせ

▶ 自宅などでいつでも申告「e-Tax」

税務署では、来署せず、自宅等から申告手続が完了する「e-Tax 申告」を推進しています。

マイナンバーカードとお持ちのスマホやパソコンがあれば、いつでも自宅等から e-Tax で申告書等を提出することができます。

詳しくは国税庁ホームページをご覧ください。
また、ご自身で作成された還付申告書は1月から受け付けています。

▶ 書面提出の送付先

申告書などを郵送で提出される場合は、下記の宛先へ送付してください(窓口を持参される場合は、小松税務署へ提出をお願いします)。

【送付先】

〒920-8526 金沢国税局業務センター(小松税務署)
※送付先住所の記載は不要です。



▶ 市民税・県民税の電子申告開始

従来の e-Tax 申告(所得税の電子申告)に加え、令和8年度申告分(令和7年分)から市民税・県民税の電子申告が開始されます。スマートフォンやパソコンからマイナンバーカードを利用して、申告書を提出できます。積極的なご利用をお願いします。

申告書作成は
こちら



▶ 申告相談の受付期間と入場整理券

2月16日(月)～3月16日(月) 9時～16時
(土・日曜日・祝日を除く)

会場への入場には、「入場整理券」

が必要です。国税庁 LINE 公式アカウントの事前発行をご利用ください。

※当日の入場整理券は小松税務署

1階ロビーでも配布しています。

※「入場整理券」に関するご質問

は、「税務相談チャットボット(税務相談ふたば)」にご質問ください。

※駐車場には限りがあります。公共交通機関をご利用ください。

※マイナンバーカードと、マイナンバーカードに設定してある署名用電子証明書の暗証番号(英数字6文字以上16文字以下)・利用者証明用電子証明書の暗証番号(数字4桁)を確認の上ご持参ください。電子証明書の有効期限切れにご注意ください。

※マイナンバーカードを利用して、マイナポータル連携をすると、医療費やふるさと納税などの申告に必要な各種控除証明書などのデータを一括取得し、確定申告書の該当項目に自動入力することができます。



国税庁 LINE 公式
アカウント



税務相談チャットボット
(税務相談ふたば)

問 / いきいき共生課介護保険室 (☎ 58 - 2239 ✉ kaigo)



要介護(要支援)認定者の皆さまへ
障害者控除について



65歳以上の要介護(要支援)認定者で右表に該当する人には、申請により「障害者控除対象者認定書」を交付します。本人またはその家族などが所得税や市民税・県民税の申告の際に認定書を添付することで、身体障害者手帳などがなくても、障害者控除または特別障害者控除の適用を受けられます。

▶ 認定書の申請・交付場所

いきいき共生課介護保険室、寺井・根上サービスセンター

障害者控除	特別障害者控除
①認知症高齢者の日常生活自立度がⅡランク ②障害高齢者の寝たきり度がAランク	①認知症高齢者の日常生活自立度がⅢランク以上 ②障害高齢者の寝たきり度がBランク以上

※詳しくは上記2次元コードをご確認ください。

お知らせ

メールアドレスの@以降を省略して表記しています。

例: ✉ koho@city.nomi.lg.jp → ✉ koho



マイナンバーカードを利用するスマホ申告が便利です
令和7年分対象 スマホで確定申告教室

要申し込み



ご自分のスマートフォンで申告してみませんか。スマホ申告をすると紙の申告書を提出する必要はありません。マイナンバーカードを利用して、マイナポータル連携をすると、医療費やふるさと納税等の申告に必要な各種控除証明書等のデータを一括取得し、確定申告書の該当項目に自動入力することができ、大変便利です。この機会にスマホで申告しましょう。

▶ 注意点

事業所得や譲渡所得の申告は受付できません。スマホ申告するためにはマイナポータルアプリが必要です。

▶ 日時・場所

時間はいずれも 14時～(13時30分開場)

日程	場所
1月26日(月)	根上総合文化会館 204 研修室
1月27日(火)	市役所本庁舎 大会議室

▶ 定員 各20人 ※先着順



能美市から

暮らしに関する情報

詳しくは市ホームページをご覧ください。

問 / 税務債権課 (☎ 58 - 2206 ✉ zeimu1)

- ▶ 申込方法 能美市 LINE 公式アカウントによる受付
 - ▶ 申込期間 1月5日(月) 正午～ ※上限に達次第終了
 - ▶ 持ち物
 - ・スマートフォン ※一部非対応の機種があります
 - ・マイナンバーカード
 - ・マイナンバーカードに設定してある利用者証明用電子証明書の暗証番号(数字4桁)・署名用電子証明書の暗証番号(英数字6文字以上16文字以内)
 - ・利用者識別番号(税務署から発行を受けている人)
 - ・利用者識別番号に対する暗証番号(英数字8文字以上50文字以内)
- ※上記4つの暗証番号は事前にご確認ください。
- ・給与や公的年金の源泉徴収票
 - ・各種控除を受けるための領収書や証明書
 - ・医療費控除の明細書、医療費通知(医療費控除を受ける場合)
 - ・口座番号の分かるもの(所得税の還付申告の場合)

問 / 市民サービス課 (☎ 58 - 2213 ✉ shimin1)



各種証明書のコンビニ交付サービス一時停止



システム標準化に伴う移行作業のため、マイナンバーカードを利用して住民票の写し、印鑑登録証明書、戸籍証明書、戸籍の附票の写しが発行できるコンビニ交付サービスは、右記の日程で停止します。

ご不便をおかけいたしますが、ご理解いただきますようお願いいたします。

▶ 停止期間

2月8日(日) 23時～24日(火) 6時30分

長期間の停止となるため、コンビニでの交付をご希望の方は、お早めをお願いいたします。

なお、窓口での交付は通常通り行っておりますので、各種証明書が必要でお急ぎの方は、市役所本庁舎及び、寺井・根上サービスセンターへお越しください。

問 / 保険年金課 (☎ 58 - 2236 ✉ hoken)、小松年金事務所 (☎ 0761 - 24 - 1791 ☎ 0761 - 22 - 3933)



日本年金機構からお知らせが届きます
20歳になったら国民年金



国民年金は20歳以上60歳未満の人が加入し、保険料を納める制度です。受け取れる年金には老齢年金、障害年金、遺族年金の3つがあり、年を取ったとき、病気や事故で障がいが残ったとき、家族の働き手がなくなったときに、働いている世代みんなが支える仕組みです。国が責任をもって運営するため、年金の受給は生涯にわたり保証されます。

▶ 学生納付特例制度

学生で本人の所得が一定額以下の場合、保険料の納付が猶予されます。

▶ 納付猶予制度

学生でない50歳未満の人で本人および配偶者の所得が一定額以下の場合、保険料の納付が猶予されます。※ほかに所得に応じた免除制度があります。詳しくは小松年金事務所へお問い合わせください。

催し



健康福祉センター「サンテ」キッチンスタジオ×未病予防ステーションコラボ企画 高血圧の予防方法を知ろう！美味しい減塩メニューを作ろう！



高血圧症は血管に常に強い圧力がかかり続ける慢性的な疾患です。初期段階では自覚症状がほとんどないことが多いため、「サイレントキラー」とも呼ばれます。しかし、放置すると動脈硬化が進行し、脳卒中や心筋梗塞、腎臓病などの重大な合併症を引き起こすリスクが高まります。

キッチンスタジオでの講義・調理実習と、未病予防ステーションでの高血圧に関する展示・血管年齢の測定（センサーに指をのせるだけで簡単に血管の健康状態を確認できます。）で、高血圧の予防方法を学んでみませんか？

- ▶ 日時 2月13日（金）10時～13時30分
（受付：9時30分～10時）
- ▶ 場所 健康福祉センター「サンテ」
- ▶ 対象者 血圧に関心のある市民
- ▶ 内容 講義「高血圧の予防について」
調理実習と試食「美味しい減塩メニュー」
高血圧に関する展示、血管年齢測定、血圧測定など
- ▶ 定員 16名（先着順） ▶ 参加料 300円
- ▶ 申込方法 電子申請（右記2次元コード）または電話
- ▶ 申込締切 2月5日（木）
※定員になり次第終了
健診結果をお持ちの方は持参してください。
食品サンプルのお土産もあります。



申込はこちら

能美に暮らしませんか？

問／企画地域振興課
☎ 58-2212 ✉ kikaku

TOPICS 冬の移住イベントをチェック！

県外に暮らす家族や友人にぜひご紹介ください

お正月休みに能美市に帰省・訪問されている方も多いのではないのでしょうか。

「いつか能美市で暮らしたい」「能美市に移住してみようかな」と考えている方におすすめのイベントをご紹介します。移住のイメージや準備がぐっと進みますよ。

年末年始 ILAC WEEK

UI ターン個別相談（12月24日（水）～27日（土）、1月5日（月）～7日（水））では、石川県の相談員と対面／オンライン／電話でUI ターンや就職のリアルな相談ができます！お気軽にお申込みください。

12月27日（土）には先輩移住者による、キャリアを諦めない移住について考える「移住秘訣セミナー」も開催！

問／ILAC UI ターンサポート石川
☎ 076-235-4540 ✉ support@ishikawa-note.jp

1月 いしかわ暮らしセミナー

～冬の石川すべて教えます！～

石川ならではの冬の味覚や楽しみ方のほか、気になる雪対策などについても紹介します！

【開催日時】1月24日（土）【開催場所】オンライン
詳細が決まり次第、市ホームページでご案内します。

2月 移住×企業セミナー

起業講座や支援制度の紹介のほか、実際に起業して活躍中の先輩移住者によるトークもあります。

【開催日時】2月8日（日）【開催場所】オンライン
詳細が決まり次第、市ホームページでご案内します。

移住への気持ちが高まったら…

能美市で移住体験してみませんか？

コーディネーターが現地を案内

石川県では、移住を検討している県外在住の方を対象に、ご希望に応じて仕事や暮らしの体験をコーディネートし、現地を案内します。



交通費・宿泊費にも補助

移住体験プログラム等で石川県の暮らしを体験する際の交通費・宿泊費の補助もあります。能美市では、さらに宿泊費を年間6泊までサポートしています！



移住者の声

実際に現地を訪れて、能美市で暮らしたい！という思いが強くなりました。
1年をかけて季節ごとに能美市で移住体験をし、移住への不安を解消しました。



のみ移住サポートセンター

☎ 58-2246／お問い合わせフォーム

移住に関連する心配事や能美市の暮らしについて気になることなど、ご相談を受け付けています。お気軽にご相談ください。



お知らせ



市職員の給与などのあらまし



能美市人事行政の運営などの状況の公表に関する条例により、毎年その内容を公表しています。



2 職員の給与に関する状況

(1) 平均年齢および平均給料月額（令和7年4月1日） (2) 人件費の状況（普通会計決算）

区 分	平均年齢	平均給料月額
一般行政職	41.1 歳	315,774 円

区 分	歳出額 A (千円)	人件費 B (千円) ※	人件費率 B / A (%)	(参考) 令和5年度の 人件費率 (%)
令和6年度	29,649,262	5,416,170	18.3	19.4

※人件費Bには、職員に支払われる給与のほか、市長、副市長、教育長および市議会議員などの特別職に支払われる給料・報酬および共済費の負担金などを含まれます。数値は「地方財政状況調査（決算統計）」から引用しており、決算書とは異なります。

(3) 職員給与費の状況（普通会計予算）

区 分	職員数 A (人)	給与費 (千円) ※1				1人当たり給与費 B / A (千円)
		給料	職員手当 ※2	期末・勤勉手当	計 B	
令和7年度	557	1,992,172	328,848	1,142,653	3,463,673	6,218

※1 給与費は当初予算に計上された額です。 ※2 職員手当には退職手当を含みません。

(4) 職員の初任給の状況（令和7年4月1日）

区 分	金 額
一般行政職	大学卒 220,000 円
	高校卒 188,000 円

(5) ラスパイレス指数の状況

令和6年度
97.3

ラスパイレス指数とは、国家公務員の給与水準を100とした場合の地方公務員の給与水準を示す指数です。

(6) 職員手当（期末手当、勤勉手当、退職手当など）の状況（令和7年4月1日）

ア 期末手当、勤勉手当（支給率は国と同じ）

区 分	期末手当	勤勉手当
6月期	1.25 月分	1.05 月分
12月期	1.25 月分	1.05 月分
計	2.50 月分	2.10 月分

※職制上の段階、役職などによる加算措置があります。

イ 退職手当（支給率は国と同じ）

区 分	自己都合	勤奨・定年
勤続20年	19.6695 月分	24.586875 月分
勤続25年	28.0395 月分	33.270750 月分
勤続35年	39.7575 月分	47.7090 月分
最高限度	47.7090 月分	47.7090 月分

3 特別職の給料・報酬の状況

（令和7年4月1日）

区 分	給料・報酬月額
給 料	市長 890,000 円
	副市長 715,000 円
	教育長 655,000 円
	議長 450,000 円
報 酬	副議長 390,000 円
	議員 370,000 円
期 末 手 当	6月期 1.725 月分
	12月期 1.725 月分
	計 3.45 月分

4 職員の勤務時間その他勤務条件の状況およびサービスの状況

(1) 職員の勤務時間の状況

1 週間の勤務時間	38 時間 45 分
勤務時間	8 時 30 分～17 時 15 分
休憩時間	12 時～13 時

※業務の性質により、上記の勤務時間によることができない勤務箇所の勤務時間は、別に定めています。

(2) 年次有給休暇の取得状況（令和6年1月1日～12月31日）

総付与日数 A	総取得日数 B	対象職員数 C	平均使用日数 B / C	消化率 B / A
24,657 日	6,347 日	647 人	9.8 日	25.7%

※対象職員数は、令和6年1月1日から12月31日までの全期間に在職した職員数です。

※総付与日数には、前年からの繰り越し分を含みます。

募集

問 / 総務課 (☎ 58-2200 ✉ somu)



令和8年4月1日採用 令和8年度 能美市会計年度任用職員募集



▶ 任用期間 令和8年4月1日～令和9年3月31日

募集職種	採用予定人数	勤務時間	勤務場所	休日	受験資格・免許
事務補助 障がい者枠 (月額)	若干名	8時30分～17時15分 (週35時間)	市役所本庁舎 寺井分室 根上分室	土・日曜日、祝日、 年末年始(12/29～1/3) ※業務により休日 勤務の可能性あり	能美市またはその 周辺に居住する通 勤可能な人 パソコン操作(ワ ード・エクセル) ができる人
事務補助 障がい者枠 (時給)		8時30分～17時15分 (週25時間)			

▶ 申込方法 市ホームページ「能美市会計年度任用職員募集」にアクセスし、電子申請フォームから申し込みをしてください。

申し込みはインターネットからのみ受け付けます。

▶ 申込締切 1月20日(火)

▶ 選考について 1次は書類選考、2次は面接です(日程などは申込者に直接連絡します)。

申・問 / 市社会福祉協議会 (☎ 58-6200)



令和8年4月1日採用 令和7年度 能美市社会福祉協議会職員募集



募集職種	採用予定人員	受験資格・その他
一般職 (中級程度)	若干名	平成3年4月2日から、平成16年4月1日までに生まれ、社会福祉士もしくは精神保健福祉士の資格を有する人、または令和8年3月31日までに取得見込みの人。能美市またはその周辺に居住見込みで通勤可能な人。ただし、受験資格の欠格条項があります。

▶ 試験日 1次：2月8日(日) ※2次は面接です。(日程などは1次試験合格者に通知します)

▶ 試験内容 教養試験、採用適性試験、作文試験

▶ 受験手続 能美市社会福祉協議会で交付する申込書に必要事項を記入の上、1月5日(月)から26日(月)までに必要書類を添えて持参または簡易書留で郵送(当日必着)(申込書は能美市社会福祉協議会ホームページからダウンロードもできます。)

▶ 宛先 能美市社会福祉協議会 〒923-1121 能美市寺井町た8番地1

申・問 / 福祉課 (☎ 58-2230 ✉ fukushi1)



きこえない・きこえにくい人のサポートになる 要約筆記体験講座 受講生募集



「要約筆記」とは、話の内容を分かりやすくまとめ、文字にして伝える方法です。

きこえない・きこえにくい人のサポートになる「要約筆記」を体験してみませんか。

▶ 日時 1月31日～2月28日

毎週土曜日※2月14日を除く【全4回】10時～正午

▶ 場所 寺井地区公民館

▶ 対象者 市内もしくはその周辺に在住

または市内に通勤・通学している人

※2回目の受講も可能です。

申込者多数の場合、初めての受講生を優先します。

▶ 定員 15名

▶ 受講料 無料

▶ 申込方法

氏名、住所、電話番号を福祉課までご連絡ください。

▶ 申込締切 1月20日(火)



メールアドレスの@以降を省略して表記しています。

例: ☎ koho@city.nomi.lg.jp → ☎ koho

募集

催し



市民目線で考える協働のまちづくり 令和7年度地域力創出支援事業成果報告会を開催



能美市では、住みよいまちづくりのために、一緒に知恵や力を出し合って活動(協働)する団体や地域づくりの担い手を支援しています。今年度採択された7団体が事業の成果を発表します。事前申込は不要ですので、お気軽にお越しください。

- ▶ 日時 2月7日(土)13時30分～16時(開場13時)
- ▶ 場所 寺井地区公民館 101会議室
- ▶ 対象 地域づくりに興味・関心のある人
- ▶ 発表団体 湯谷寺子屋クラブ、能美の里山ジオの会、加賀押しずし研究会、東部地区振興会地域振興部、ツナグ、のみ音楽交流倶楽部、FIREWOODCLUB 館

申・問 / 生活環境課 (☎ 58-2217 ☎ 58-2292 ✉ kankyo)



防除へのご協力をお願いします アライグマ防除講習会



市では特定外来生物に指定されているアライグマを防除する取り組みを行っています。アライグマの生態等について学ぶ講習会を開催しますので、受講いただき防除へのご協力ををお願いします。講習会を受講すると、「捕獲従事者」になり市内限定で箱わなを仕掛けることができるようになります。

▶ 日時 3月3日(火)18時30分～20時30分

▶ 場所 寺井地区公民館 301会議室

▶ 対象 アライグマの被害に遭われている人、市内でのアライグマ防除活動に興味のある人

▶ 申込方法 電話・FAX・メールのいずれか

▶ 申込締切 2月13日(金)



【注意】

- ・講習会の内容は過去の講習会と同様です。
- ・箱わなは市で貸出しています。
- ・捕獲できるのはアライグマのみです。ハクビシン、タヌキ、アナグマなどの捕獲はできません。

問 / 管財課 (☎ 58-2205 ✉ kanzai)



令和8・9年度 入札参加資格申請



物品購入、建物等管理業務委託など、市と取引を希望する事業所は申請をしてください。詳しくは市ホームページをご覧ください。

▶ 有効期間 令和8・9年度

▶ 受付期間 1月9日(金)～2月9日(月)9時～17時(土・日曜日・祝日を除く)

※郵送の場合は受付最終日の消印有効

▶ 提出方法 郵送(持参可)

▶ 提出先 管財課

〒923-1297 能美市来丸町1110番地

能美市から



暮らしに関する情報

詳しくは市ホームページをご覧ください。

問 / 企画地域振興課 (☎ 58-2212 ✉ kikaku)



キッズプログラミングスクール 講師人材育成講座



マイクログリット「micro:bitでドローンプログラミング学習」をテーマとした、キッズプログラミングの講師人材育成講座を開催します。プログラミングの知識は不要です。プログラミングの教育に興味のある方は、ぜひご参加ください。

▶ 日時 2月7日(土)19時～20時

▶ 場所 能美市民協働まちづくりセンター

▶ 定員 10人

▶ 申込方法 電子申請

▶ 申込締切 1月23日(金)

申・問 / デジタル推進課 (☎ 58-2204 ✉ digital)



第3回キッズ プログラミングスクール



プログラミングの思考を身につけたデジタル人材を育成するため、子どもたちがプログラミングに触れることができるスクールを開催します。

▶ 日時 2月22日(日)10時～17時30分

▶ 場所 辰口福祉会館 多目的ホール

▶ 対象・定員

講座名	対象	定員
マイクログリット micro:bitで「スタックヤン」 をうごかそう!	小学1 ～6年生	1コマ5人 (全6コマ)
ドローンプログラミング チャレンジ	小学3 ～6年生	1コマ5人 (全3コマ)

▶ 申込方法 電子申請

▶ 申込締切 2月6日(金)

日=日時、開催日、期間 場=場所 対=対象 定=定員 費=費用、料金
 持=持ちもの、服装 内=内容 申=申し込み 申=申込締切
 問=問い合わせ ☎=電話番号 ☎=ファクス番号 ✉=Eメールアドレス
 講座・催しなどで特に記載のないものは、どなたでも参加(申し込み)可能、料金は無料です。

いろいろな募集

令和8年4月1日採用
(公財)能美市ふるさと振興公社 職員募集

募集職種	採用予定人数	勤務時間	休日	勤務場所	応募資格・その他
辰口地区児童館 児童厚生員 (月額)	1名	(交代制) (火、水、金、土) 9時15分～18時 (月、木) 14時～18時 (週35時間勤務)	日・祝日 年未年始 (12/29～1/3)	ふるさと振興 公社が管理する 辰口地区児童館	保育士、幼稚園教諭、学校教育法 による教諭、認定児童厚生員資格 を有する人、または児童館の業務 指導に意欲のある人 64歳未満で市内またはその周辺に 居住する通勤可能な人
体育施設 業務職員 (月額)	若干名	(交代制) 8時30分～17時15分 (週35時間勤務)	交代制 年未年始 (12/29～1/3)	ふるさと振興 公社が管理する 体育施設	64歳未満の方で 市内またはその周辺に居住する通 勤可能な人
温泉交流館 里山の湯 事務職員 (月額)	1名	(交代制) 8時15分～17時 または13時～22時15分 (週35時間勤務)	交代制	温泉交流館 里山の湯	

募集職種	採用予定人数	勤務時間	休日	勤務場所	応募資格・その他
体育施設 業務職員 (時間給)	若干名	(交代制) 8時30分～17時15分(休憩60分) (週25時間勤務)	交代制 年未年始 (12/29～1/3)	ふるさと振興 公社が管理する 体育施設	市内またはその周辺に居住する通 勤可能な人
根上ふれあい プール業務職員 (時間給)		(交代制) 8時30分～19時30分のうち7時間 45分勤務(週25時間勤務)	毎週火曜日 年未年始 (12/29～1/3)	根上ふれあい プール	
辰口地区放課 後児童クラブ 支援員 (時間給)		(月～金曜日) 14時～18時 (土曜日/長期休み期間) 7時30分～18時のうち5時間程度 (週25時間勤務)	日・祝日 年未年始 (12/29～1/3)	ふるさと振興 公社が管理する 辰口地区児童館	

※詳細な資格、要件などについてはふるさと振興公社ホームページをご確認ください。

【申込方法】市販の履歴書(JIS規格A3版)に必要事項、応募職種を記入の上、1月30日(金)までに持参または郵送してください。

※郵送の場合は簡易書留により1月30日(金)17時必着

【試験内容】1次試験：書類選考、2次試験：面接(日程は申込者に直接連絡します)

【お問い合わせ】(公財)能美市ふるさと振興公社事務局 ☎52-8008 ☎52-8012) ☎923-1245 能美市辰口町又10



詳しくは
こちら

のみ検定 過去問題に挑戦!

第10回のみ検定 2月1日(日)開催
受験者募集中です。詳しくはこちら→

第1問【3級】「ひぼなん」「ゆずまん」「ぽぼなん」は「()」のイメージキャラクターとして、寺井高校美術部と共同制作された能美市公式キャラクターである。

①九谷陶芸村 ②のみバス ③いしかわ動物園 ④辰口温泉

第2問【2級】能美市のコミュニティバス「のみバス」は、2020年4月から、土日祝日限定で市内の観光地を巡る「()ルート」の運行を開始した。

①楽々 ②満喫 ③観光 ④周遊

第3問【1級】能美市が掲げるスマートインクルーシブシティ構想とは、()技術と能美市に住む人たちの力を合わせ、だれ一人取り残されないスマートであたたかなまちを目指すことである。

①バイオ ②医療 ③建築 ④デジタル



能美市公式キャラクター

過去問題や練習問題は、ふるさと振興公社ホームページをご覧ください。試験勉強には、のみ検定公式テキスト「能美市まるごとガイドブック」(税込1,000円)がおすすめです。問/のみ検定試験実行委員会(ふるさと振興公社内) ☎52-8008 ☎52-8012)

答えは27ページ下部にあります

情報ひろば

このコーナーでは市に関するさまざまな団体などの情報を掲載しています。

いろいろな催し

能美市スポーツ協会創立
20周年記念スポーツ講演会

オリンピック金メダリストで柔道家の阿部一二三選手と時選手の父である阿部浩二氏を講師にお迎えして、「心に響く! 命と成長のリアルストーリー～子どもたちの未来のために、今できること～」をテーマにスポーツ講演会を開催します。

1月24日(土)
13時30分～15時30分(開場13時)
根上総合文化会館 音楽ホール
600人 ※事前申込が必要
申込フォームまたは電話、メール
能美市スポーツ協会 申込はこちら
(☎55-0650)
まなび文化スポーツ課(☎58-2272
✉manabi@city.nomi.lg.jp)

能美の里山自然学校
里山をかんじきで歩こう!

カンジキを履いて雪の里山を冒険しよう。冬芽や動物の痕跡など、何が見つかるかな。雪遊びもいっぱいしよう!
2月7日(土) 9時～16時
こくぞう里山公園交流館
小学生 20名 3,000円
能美の里山ファン倶楽部(☎51-2308 ✉info@nominosatoyama.com)

里山の湯
月替わり湯

1月は「桃の葉湯」です。
1月13日(火)、27日(火)
里山の湯(露天風呂)
桃の葉湯
大人520円、小人100円、3歳未満無料
温泉交流館 里山の湯
(☎51-2183 ☎51-2184)

九谷焼作家が指導
特別給付講座

落ち着いた雰囲気のお部屋で九谷焼作家の直接指導による本格的な九谷焼が学べます。ぜひ本物の九谷焼に触れてください。
①デコ盛講座：1月17日(土)
講師：相川志保先生
②青手講座：1月24日(土)
講師：山近泰先生
時間はいずれも10時～15時(昼休憩含む) ※講座は連続ではありません。各回別講座です。
各回10人(要申込)
20,000円(器・昼食代含む)
開催日の1週間前※受講者が2人未満の場合休講になります。
KAW 能美市九谷焼美術館 | 体験館 |
(月曜日休館・祝日の場合翌日)
(☎58-6300 ✉taiken@kutaniyaki.or.jp)

北国新聞社・能美市 包括連携協定事業 のみふるさと講座
「中世の白山信仰と能美市域」

中世の能美市域における白山信仰の広がりや、市内の関連史跡などを手がかりに、その実態を探ります。
1月24日(土) 13時30分～15時
能美ふるさとミュージアム
東四柳史明氏(市史編集専門委員長) 1,650円
北国新聞文化センター(☎076-260-3535)



東四柳史明氏



申込はこちら

いろいろなお知らせ

うつ病家族教室を開催します

1月29日(木) 14時～16時
南加賀保健福祉センター1階大会議室
うつ病等患者の家族 無料
講演、家族交流会
講師及び助言者：加賀温泉駅前こころクリニック 院長 長谷川 英裕氏
1月22日(木)
南加賀保健福祉センター 健康推進課(☎0761-22-0796)

最低賃金改正のお知らせ

石川県内の事業所に適用される最低賃金は、次のとおり改正されました。最低賃金より低い賃金で労働者を雇用することはできません。

地域	時間額
石川県	1,054円

(県内全ての労働者に適用されます)

◆特定最低賃金

※改正発効日：令和7年12月31日

主要な適用業種	時間額
一般機械	1,090円
自動車	1,090円
電気機械	1,064円
百貨店	1,060円

石川労働局労働基準部賃金室
(☎076-265-4425)

有料広告



サポートネット 専門家による無料相談会
日時●1月17日(土) ●2月21日(土) 9時～11時30分
会場●小松商工会議所

◆法律◆多重債務◆税金◆登記
◆年金◆会社設立◆相続 等
のご相談をお気軽に【秘密厳守】
私たちが相談に応じます。
代表住所：小松市南浅井町ハ9-3

いしかわ動物園にズームイン！

Zoo



いしかわ動物園
ホームページ

■2026年は「午」年です

あけましておめでとうございます。本年も、いしかわ動物園をどうぞよろしくお願いいたします。新年最初の企画は、2026年の十二支にちなんだウマのお話です。

ウマは、ウシやヒツジなどと比べると家畜化の歴史が浅いとされていますが、それでも古来より農耕や物資の運搬など、様々な場面で私たちの暮らしを支えてきてくれた動物の一種です。活躍の場に応じて多様な性質を持ち、当園のふれあいひろばの人気者であるポニーのような小型品種から、北海道のばんえい競馬で活躍する、体重が1トンを超えるような大型品種まで存在します。

当園では、そんなウマたちにまつわる企画展を開催します。ウマの魅力がギュッと詰まった展示となっていますので、ぜひご来場ください。一年の運勢を占う特製おみくじもありますよ。

最後になりましたが、2026年が皆様にとってウマくいく一年となりますようお祈り申し上げます。

◆企画展「干支展〜午〜」

期間 1月2日(金)〜2月23日(月・祝)

会場 動物学習センター

※火曜休園



当園で暮らすウマの仲間、ポニー(左)とグレイシマウマ(右)

みんなの図書館



※開館時間、休館日については、市立図書館ホームページ、各図書館よりをご覧ください。



市立図書館
ホームページ

おすすめの一般書



緑十字のエース
石田 夏帆 [著]
双葉社

元エリートの浜地は、中堅ゼネコンの契約社員となり、建設工事現場の安全衛生責任者を任される。浜地の教育担当となった松本は、度を越した厳しさで安全指導をする男。松本の行動に隠された本当の目的をやがて知ることになり…。

おすすめの児童書



花に風
吉野 万理子 [作]
あわい [絵]
理論社

いけばな教室に通う小学4年生の夏帆(かほ)。教室にはちょっと苦手な6年生がいて、花のいけ方を修正されたり、態度を注意されたり、なんだか面白くない。そのころ、夏帆の両親も、仕事上のパワハラをうけていて…。

おすすめの絵本



はらぺこえびすのおしやうがつ
はらぺこめがね [作]
ほるぷ出版

明日はお正月。かみさまの台所では、おせちの準備でおいそがし。ところが、たいがネコにとられてしまって、えびすさまがもう一度たいを釣りに行くことになった。えびすさまははらぺこで…。

根上図書館「こどもおはなしランド」

日時 1月10日(土) 14時〜15時

出演 ね、おはなしよんでの会

対象 どなたでも(申込不要・参加費無料)



鑑賞ポイント「〜絵画力の魅力〜主題に着目！」

情報発信元 KAM 能美市九谷焼美術館 | 五彩館 |

【入館料】一般 430 円・75 歳以上 320 円

・高校生以下無料

※浅蔵五十吉記念館もあわせて入館できます。

【問い合わせ】☎ 58・6100 ☎ 58・6086 ※月曜休館



能美市指定有形文化財(工芸品)より

くたにしょうざ りゅうか きんものこうすずばん
九谷庄三 「龍花卉文農耕図盤」



九谷庄三 龍花卉文農耕図盤

サイズ 口径 59.0 × 36.3

／底径 48.8 × 29.0 / 高 7.4cm

作者 九谷庄三

生没年 文化 13(1816)〜明治 16(1883) 年

指定日 平成 30(2018) 年 6 月 27 日

所蔵 KAM 能美市九谷焼美術館 | 五彩館 |

本作の銘には「大日本 九谷庄三 行年六十二」とあり、明治 10 年(1878)、九谷庄三晩年の頃の作となります。同年には、東京上野で開催された「第 1 回 内国勸業博覧会」に「楕円形磁鉢」として出品されていたことが記録に残っています。

楕円形の大口で、見込には大きく描かれた瓜文、花卉文(草花や樹木を模様化したもの)、花鳥図、赤絵細描の雲龍図などがみられる、豪華絢爛な作風です。特に農耕図は、田起こしから稲刈りまでの一連の作業風景を、表周縁部から裏側にかけて細かく描かれています。題材の種類が多い中でも作品としてのまとまりがあり、庄三の色絵・赤絵・金襴手の技量が遺憾なく発揮されたイッピン! です。(文・学芸員 宮山)

■「第 10 回 九谷めり絵コンテスト展覧会」

会場 | 五彩館 | ロビーギャラリー・紫の間

期間 ~ 1 月 12 日(月・祝)

■コレクション展「九谷焼 新オープンデータ作品展」

会場 | 五彩館 | 緑の間 期間 ~ 1 月 12 日(月・祝)

■「職人工房展」

会場 | 五彩館 | 紫の間

期間 1 月 14 日(水)〜3 月 1 日(日)

■新指定文化財(二代末川泉山作品 2 件)常設展示室で展示中(| 五彩館 |)

■「第 19 回 石川県陶芸協会作品展」

会場 | 五彩館 | 緑の間

期間 1 月 14 日(水)〜3 月 15 日(日)

■年末年始休館(KAM 能美市九谷焼美術館 4 施設)

期間 ~ 1 月 3 日(土)

■改修工事のため臨時休館(| 浅蔵五十吉記念館 |)

期間 ~ 3 月上旬(予定)

※ | 浅蔵五十吉記念館 | 臨時休館中、 | 五彩館 | の入館料は団体割引とします(430 円→370 円)

INFO

今月の手話



問 / 福祉課 ☎ 58・2230 ☎ 58・2294

✉ fukushi@city.nomi.lg.jp

手話の数字の表現を覚えましょう。今月は「0〜9」を紹介します。 手話表現: 福祉課 手話通訳者

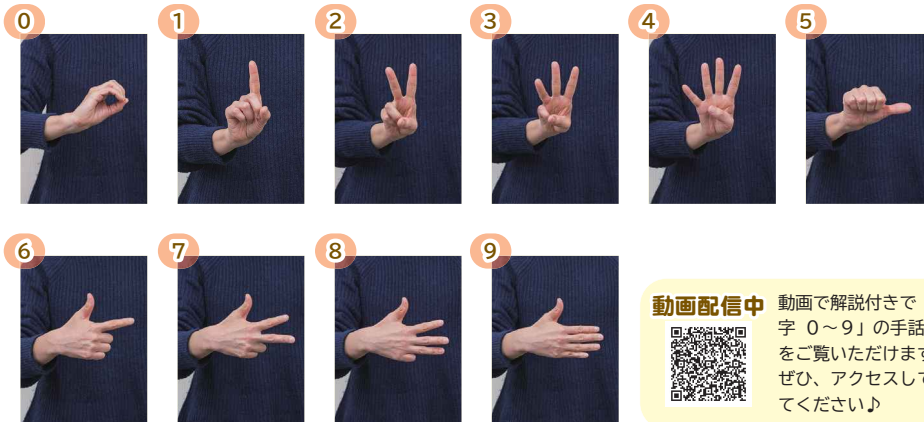

動画配信



動画で解説付きで「数字 0〜9」の手話表現をご覧ください。ぜひ、アクセスしてみてください♪



市ホームページでも紹介しています

国際交流掲示板 (International exchange information)



協会 YouTube



協会 WEB ページ



協会 Facebook



Nomi メール

問 (Inquiry) / 市国際交流協会 (☎ 57-3751 ☎ 57-3761 ✉ niea.jimu@gmail.com) 能美市寺井町 47 番地 (寺井地区公民館内)



チュオン (Chuong) さん

私は グエン・ヴィエット・チュオン (Nguyen Viet Chuong) と申します。ベトナム・ハティン省出身で、今年 23 歳です。2022 年に技能実習生として来日し、能美市で新しい生活を始めました。

来日から 3 年以上が経ち、多くの出会いや学びを通して、能美市の静かで暮らしやすい環境に深い安心感を得ることができました。

周りの人々は温かく親切で、困った時にはいつも助けてくれます。おかげで、私はこの街を“第二の故郷”のように感じるようになりました。

私はスポーツが大好きで、能美市にはその楽しみを十分に満たせる環境が整っています。夕日を眺めながらランニングをしたり、バレーボールやバドミントンなど、友達と汗を流す時間は私にとって大切な思い出です。

そして冬になると、私は雪の季節を特に楽しみにしています。仲間たちと雪だるまを作ったり、寒さに震えながらも笑い合えるその時間は、心が温くなるほど幸せで、忘れられない瞬間です。

今後は地域の外国人コミュニティの発展に少しでも貢献したいと考えています。そして、日本の方々にも一人の住民として認められ、共に支え合える関係を築いていきたいです。

文化の違いを越えて交流し、理解し合うことで、より素敵な未来をつくれると信じています。



Xin chào, tôi là Nguyễn Việt Chương, 23 tuổi.

Tôi sinh ra tại tỉnh Hà Tĩnh, Việt Nam. Năm 2022, tôi sang Nhật với tư cách Thực tập sinh kỹ năng và bắt đầu cuộc sống mới tại thành phố Nomi, tỉnh Ishikawa.

Hơn 3 năm sinh sống tại đây, tôi đã gặp gỡ và học hỏi được rất nhiều điều. Môi trường yên bình, dễ sống của Nomi mang đến cho tôi cảm giác an tâm và thoải mái.

Người dân xung quanh luôn nhiệt tình, thân thiện, khi tôi gặp khó khăn họ không ngần ngại giúp đỡ. Nhờ vậy mà tôi dần cảm thấy nơi này như một quê hương thứ hai của mình.

Tôi rất yêu thể thao và thật may mắn khi Nomi là một nơi đáp ứng đầy đủ những điều đó. Tôi thường chạy bộ dưới hoàng hôn, chơi bóng chuyền, cầu lông cùng bạn bè – những khoảnh khắc ấy đã trở thành kỷ ức quý giá đối với tôi.

Mỗi khi mùa đông đến, tôi đặc biệt mong chờ tuyết rơi. Được cùng bạn bè làm người tuyết, dù lạnh đến run người nhưng vẫn cười nói rất vui vẻ làm cho tôi cảm thấy rất ấm áp. Đó là khoảnh khắc hạnh phúc mà tôi không thể quên.

Trong tương lai, tôi hy vọng mình có thể đóng góp một phần vào sự phát triển của cộng đồng người nước ngoài tại địa phương. Tôi cũng mong được người Nhật nhìn nhận như một thành viên thực sự của thành phố này, cùng hỗ trợ lẫn nhau và xây dựng mối quan hệ tốt đẹp hơn. Tôi tin rằng, khi vượt qua rào cản văn hóa, cùng nhau thấu hiểu thì chúng ta có thể tạo nên một tương lai tươi đẹp hơn.

ご寄附 ご厚志ありがとうございます

小松間税会 (小松市) …中学校の租税教育・税の啓発運動として
西原物産株式会社 (野々市市) …図書充実費として



HAPPY BIRTHDAY 1月



恵奈ちゃん 5歳
子育て支援が充実していて安心です。公園と児童館が大好きです。

おにいちゃんいつもありがとうね♡



紗奈ちゃん 2歳
支援センターと親子サロンをよく利用させてもらってます♡

手あひ歌とアンパンマン大好き♡



翠唯ちゃん 1歳
子育て施設が充実しており、職員さんも親切なところ。

おうちの家族みんなが大好き♡



千織ちゃん 1歳
子育て支援センターでよく遊んでいます。★

食べるのが大好き！



匠翔ちゃん 6歳
動物園が近くにあり、自然もいっぱいあるところです。

もうすぐ1年生。小学校に行くのが楽しみです♡



晴瑠ちゃん 5歳
公園、児童館がきれい子どもと楽しく遊ぶことができます。

5歳になったよ！



結乃ちゃん 1歳
自然がきれい！私が生まれ育った能美市で子どもを育てられて嬉しい！

みんな！たくさん大好き♡



結菜ちゃん 2歳
支援センターと親子サロンをよく利用させてもらってます♡

みかんさんアンパンマンが大好き♡



蘭ちゃん 1歳
家族でよくいしかわ動物園に行きます。★

お兄ちゃんが大好き！



龍翔ちゃん 1歳
子どもと行けるおしゃれカフェが増えて嬉しいです！

ババマシージはーば大っきなうたー！



鈴心ちゃん 3歳
自然に触れあえる場所がたくさんあります！

恐竜とバウバトだいすき♡

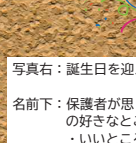

写真右：誕生日を迎えて一言
名前下：保護者が思う能美市の好きなところ・いいところ

「★」「♡」マークの付いたお子さまは双子の兄弟姉妹です。

誕生日写真の掲載を希望される方は、ぜひご応募ください。



対象者 広報のみ発行月に1～6歳になる
市内在住の未就学児

詳しくはこちら

応募締切 誕生月の前々月末日
例：3月生まれの場合1月31日(土)

応募・問い合わせ
広報広聴課 (☎ 58-2208 ✉ koho@city.nomi.lg.jp)

1月の子育てカレンダー

市内各施設で、子育てに関する催しや相談会を行っています。お気軽にご参加ください。



主要行事・イベント実施予定

時/時間、場/場所、問/問い合わせ

メールアドレスの@以降を省略して表記しています。例: koho@city.nomi.lg.jp → koho

1月	第10回九谷めり絵コンテスト展覧会 ～12日(月・祝) 時/9時～17時(最終入館16時30分) ※年末年始(12月29日～1月3日)、1月5日は休館 場/KAM 能美市九谷焼美術館 五彩館 問/観光交流課 (☎58-2211 kankou)
10日(土)	令和8年能美市消防団出初式 時/9時～ 場/防災センター 問/消防本部庶務課 (☎58-4119 shomu119)
11日(日)	令和8年能美市成人式～二十歳のつどい～ 時/10時～ 場/根上総合文化会館 問/まなび文化スポーツ課 (☎58-2272 manabi)
15日(木)	ふれあいあいさつデー 問/まなび文化スポーツ課 (☎58-2272 manabi) 朝の登校時間に子どもたちの声かけをお願いします。
17日(土)	みんなの街フェス in 能美 時/10時～14時 ～23日(金) 作品展示 場/根上総合文化会館 問/福祉課 (☎58-2230 fukushi)
2月	1日(日) 第10回のみ検定 場/辰口福祉会館 問/ふるさと振興公社 (☎52-8008 furusato-kousha@city.nomi.ishikawa.jp)

今月の口座振替

振替日 **2月2日(月)**

- ・市県民税(第4期)
 - ・国民健康保険税(第10期)
 - ・後期高齢者医療保険料(第10期)
 - ・介護保険料(第10期)
 - ・上下水道料※(11月使用分)
 - ・下水道受益者負担金(第4期)
- ※残高不足などで振替できなかった場合、2月16日(月)に再振替を行います。

美化センター休場

休場日 **毎週火(定休日)**
12月31日(※)～1月3日(土)
12日(月祝)・13日(火)

ごみの持ち込みはできません。
ご了承ください。
問/美化センター (☎51-2471 bika)

水道メーター検針

検針期間 **1月15日～25日**

メーターボックスの上に物を置いたり、駐車したりしないようご協力をお願いします。
問/上下水道料金お客様センター (☎58-2260 jouge)



1月の相談

メールアドレスの@以降を省略して表記しています。

例: koho@city.nomi.lg.jp → koho

行事名・対象	予約・問い合わせ	場所	実施日	時間
弁護士無料法律相談(要予約) (1組30分で4組まで) ※			8日(木)・19日(月)・23日(金)	
司法書士無料相談会(要予約) (1組30分で4組まで)	社会福祉協議会 くらしサポートセンターのみ (☎58-6603 ☎58-6250)	ふれあいプラザ	21日(水)	13:30～15:30
行政書士無料相談会(要予約) (1組30分で4組まで)			15日(木)	
心配ごと相談 (1組30分で3組程度) ※心配ごと相談は令和7年12月から1月1回になりました。			5日(月)	13:30～15:00
臨床心理士による こころの相談(おおむね40歳未満) 相談日の3日前までに(要予約)	健康推進課 (☎58-2235 kenko)	健康福祉センター「サンテ」相談室	13日(火)	10:00～14:00
精神科医による 高齢者のこころの相談 相談日の3日前までに(要予約)	お住まいの地区のあんしん相談センター 根上あんしん相談センター (☎55-5626 ☎55-5627) 寺井あんしん相談センター (☎58-6117 ☎58-6733) 辰口あんしん相談センター (☎51-7771 ☎51-7783)		7日(水)	9:30～11:30
専門職による ひきこもりの相談会	いきいき共生課 (☎58-2233 ikiiki)		21日(水)	9:00～12:00
ひきこもりがちな人の居場所 (要予約)	のみワークポートりんく Port (☎070-8800-0005 n.rinku@nagomi-no-sato.or.jp)	能美市生活支援ハウス2階	毎週(金)第3(土) ※1月2日はお休み	10:00～16:00
行政相談委員による くらしの相談所	総務課 (☎58-2200 somu)	根上サービスセンター	13日(火)	13:30～15:30
消費者生活相談	消費生活センター(能美市役所) (☎58-2248 shouhisa)		平日	10:00～17:00
こどもについての相談窓口 (おおむね18歳までのお子さんや保護者)	こども相談ステーション (☎58-1420 kodomosoudan)	健康福祉センター「サンテ」2階	平日	8:30～17:15



1月の国際交流

問/国際交流協会 (☎57-3751 ☎57-3761 niea.jimu@gmail.com)

行事名・対象・テーマ	場所・備考	実施日	時間
日本語教室 対象/市内に在住・在勤の外国人	根上学習センター 岩内コミュニティセンター 託児利用料500円/回 JAIST 寺井地区公民館	10・17・24・31日(土) 6・13・20・27日(火) 6・13・20・27日(火) 7・14・21・28日(水)	10:00～11:30 10:15～11:45 15:20～16:40 19:30～21:00
世界のともだちサロン	寺井地区公民館(国際交流協会事務所) ★外国人と日本人が楽しく交流できるサロンです。 申し込みは不要で、どなたでも自由に参加できます。	7・14・21・28日(水)	10:00～12:00

編集後記

4月から広報に関わりはじめ、あっという間に年越しです。ウまいもんを食べて2026年も成長スピードアップして元気に頑張ります！

うめさち

午年は力強さ、前進、成功、幸運の象徴とされているそうです。今月の表紙でゆず美ん・ぼぼねんのように、皆さんの2026年が飛躍の年になりますように★

ぼひひイモ

遺産整理の専門家

**遺産整理・遺言書・相続手続
名義変更・凍結預金解約引出**

永住許可・帰化・就労在留資格・農地転用許可

特定行政書士 **北村國博法律事務所**

日行登録番号 第04230167号 法務省出入国在留管理庁届出申請取次行政書士

死後事務・空き家相続 **TEL.0761-46-6252**

能美市三ツ屋町61番地1 <http://kitamuraoffice.com>

あなただけの

家族葬

カタチより気持ちを大切に。

フューナリアル
能美天祥閣 株式会社 **天祥閣**

能美市寺井町100-1 TEL 0761-46-5511 本社/白山市倉光10丁目55番地 TEL 076-275-1400

有料広告

Nomi チャンネル 地上11ch

テレビこまつ **tvk光**

株式会社 テレビ小松
小松市京町86番地

0120-390-488
受付時間:9時～18時

まるごと **Nomi**

能美市の話題をまるごとお届け!
毎週木曜19時更新

選び方は無限大

仕事も遊びも自分流

能美市シルバー人材センター

能美市寺井町8-1 (☎58-4060)

詳しくは「能美市シルバー」で検索

高齢者活躍人材確保育成事業

有料広告

無料法律相談

■小松事務所にて開催■

交通事故・相続・離婚
債務整理・過払金 他

1/10土
2/14土
9:10～12:00

弁護士法人 出口法律事務所 金沢弁護士会所属
TEL.0761-24-3633 (要予約) [弁護士] 杉本昌之・鶴山恵美
小松事務所: 小松市西町3番地 七尾事務所: 七尾市亀山町3番地1

有料広告

令和6年4月1日より相続登記の申請が義務化されました

「自宅の名義が亡くなったお父さんのままだけど…」

司法書士 ひこだ事務所

相続手続に関するご相談はぜひ私まで

司法書士 **彦田 麻衣子**

0761-46-6889

能美市緑が丘5丁目18番地
ドミール緑が丘101(芳珠記念病院そば)

まなびフェスタ 2026



申込フォーム

大会テーマ：知る わかる 小さな喜びがそこにある

- ▶ **日時** 2月15日(日) 13時30分～15時30分
- ▶ **会場** 根上総合文化会館、根上学習センター、
寺井地区公民館、物見山屋内競技場

1 「モルック」を体験しよう！

～誰もが楽しめるニュースポーツ「モルック」をしませんか～

フィンランド発祥のニュースポーツ「モルック」は、年齢・体力に関係なく誰でも楽しめます。

- ▶ **対象** 子どもから大人まで ▶ **定員** 40名程度
- ▶ **持ち物** 飲み物、内履き、暖かい服装

物見山屋内競技場

2 近年の大雨災害の特徴について知るう

～頻発化・激甚化する自然災害に備えるために～

頻発化・激甚化する自然災害の特徴や、新たな防災気象情報の概要などについて、金沢地方気象台の担当者からご講演いただきます。

- ▶ **対象** 子どもから大人まで ▶ **定員** 150名程度

寺井地区公民館

3 備えない防災食

～日常食が防災食に～

日頃から作り慣れていて、食べ慣れているものが防災食になります。缶詰や乾物を使った簡単な調理実習です。

- ▶ **対象** 子どもから大人まで ▶ **持ち物** 筆記用具
- ▶ **定員** 20名

根上学習センター

4 身近な事から考える哲学

～日常やニュースから「どう生きたいか」まで～

普段の生活・医療やニュースなど体験・見聞きたことについて、哲学の観点から考えてみませんか。

- ▶ **対象** 子どもから大人まで ▶ **定員** 20名程度
- ▶ **講師** 鈴木亮三氏(西田幾多郎記念哲学館 研究員)

根上学習センター

5 地域と学校がつながって作る教育環境

～コミュニティ・スクールの活動を通して～

学校運営協議会を中心に、地域の方々子どもたちの学びを支援しています。ICTを使った学習、コミュニティ・スクールの活動の様子を紹介します。

- ▶ **対象** 学校運営協議会委員、保護者、地域の方々
- ▶ **定員** 50名

根上学習センター

6 お米、お米づくりについて知ろう

～農家から学ぶお米、米づくりのこと～

いつものお米がどのように作られているかを知ること、これまで以上にお米がおいしくなるかも！

- ▶ **対象** 子どもから大人まで ▶ **定員** 15名
- ▶ **持ち物** 筆記用具

寺井地区公民館

- ▶ **申込方法** 申込書を提出またはフォームから申し込み
- ▶ **提出先** 根上総合文化会館、各図書館、寺井地区公民館、辰口地区各コミュニティセンター、辰口福祉会館、市民サービス課、寺井・根上サービスセンター
- ▶ **申込締切** 2月6日(金)

※定員に達していない場合は締切後も受付します。

根上総合文化会館

7 スマートインクルーシブってなに？

～自治公民館を拠点としたまちづくりを考える～

大学生がデジタルツールなどを用いた新たな自治公民館の活用や多世代交流について提案します。ツールの活用体験もできます。

- ▶ **対象** 子どもから大人まで ▶ **定員** 30名

根上総合文化会館

8 ラジオ体操から学ぼう！

～人生100年時代!!健康のために生きていく～

人生を送るためのヒントを共有し、ラジオ体操を健康の習慣にしませんか？

- ▶ **対象** 子どもから大人まで ▶ **定員** 30名
- ▶ **持ち物** 運動しやすい服装、ズック、タオル

寺井地区公民館

9 能美市史探訪

～北国街道の宿場と衆生の渡し～

江戸時代、北国街道には寺井宿と衆生宿がありました。往時の賑わいを史料でたどり、「能美市探訪」しましょう。

- ▶ **対象** 歴史に興味のある方 ▶ **定員** 35名程度
- ▶ **講師** 小西昌志氏(能美市史編集専門部会 近世部会委員)

根上総合文化会館

10 世界の友だちとタッチ！

～ゲームやクイズで世界と触れ合おう～

市内に住んでいるいろいろな国の人とゲームやクイズと一緒に楽しみながら国際交流する体験講座です。

- ▶ **対象** 子どもから大人まで ▶ **定員** 50名

根上総合文化会館

11 自分の音に喜びを感じよう

～触れてみて、自分の奏でる音を知ろう～

三味線、大正琴、バイオリン、フルート、クラリネット、トランペット、ドラムの演奏体験です。

- ▶ **対象** 子どもから大人まで ▶ **定員** 各楽器 30名程度
- ▶ **持ち物** 手洗いの後のハンカチ

根上学習センター

12 ラフターヨガ(笑いヨガ)

～笑って健康(幸)・体がよくなる良い笑い～

誰でもすぐ始められる笑いの健康法。笑いの体操とヨガの呼吸法を合わせた健康エクササイズです。

- ▶ **対象** 子どもから大人まで ▶ **定員** 20名程度
- ▶ **持ち物** 飲み物(水分補給)