



Nomi city × Cinnamonroll

© 25 SANRIO CO., LTD. APFR, NO. L5558119

広報 の み

Nomi City News Letter

12月号

2025 No.251

広報 能美

主な内容

- 功績をたたえて
- 能美市誕生 20周年記念事業
- 能美の宝 国造児童館 紹介
- 男女共同参画シンポジウム 2025

健康ロードリニューアル完成記念 駅名看板除幕式（辰口温泉駅）

— 秋の叙勲 —



すがい しげる
菅井 茂 さん
道林町

警察功労、元県警視

危険業務従事者叙勲
瑞宝単光章



やまだ とよし
山田 登陽志 さん
牛島町

伝統工芸業務功労、九谷焼製造従事者

叙勲
瑞宝単光章



いむら せい
居村 清二 さん
岩内町

地方自治功労、元能美市議会議長

叙勲
旭日双光章

功績をたたえて



11月3日、市役所本庁舎で能美市表彰式が行われ、長きにわたり、地方自治やスポーツの振興に功績のあった6名の方々が表彰されました。
また、11月2日、3日付けでそれぞれ発表された「秋の叙勲・褒章」では、能美市から2名の方々が受賞されました。
さらに10月11日付けで発表された第45回危険業務従事者叙勲では、能美市から菅井茂さんが受賞されました。

— 能美市表彰 —



もとやま ひろし
元山 洋 さん
緑が丘

保護司として長きにわたり在職され、罪を犯した人や非行のある少年の更生支援に尽力し、明るい地域社会づくりに寄与されました。また人権擁護委員として、長く市民の人権の擁護と人権思想の普及に尽力されました。

市表彰
自治功労賞



まつおか しょうじ
松岡 勝司 さん
牛島町

選挙管理委員会委員長として長きにわたり在職され、公平で適正な選挙の執行に尽力されるとともに、本市の地方自治の推進に多大な貢献をされました。

市表彰
自治功労賞

— 能美市賞 —



すぎた りゅういち
杉田 隆一 さん
西任田町

旧根上町議会議員・能美市議会議員として10期38年6か月にわたり、町政および市政の発展に大きく寄与されました。また平成14年3月から平成15年4月までは根上町議会議長、平成17年3月から10月までは能美市議会議長として卓越した指導力を発揮されました。

市賞

— 能美市表彰 —



こんどう けいこ
近藤 啓子 さん
粟生町

旧寺井町議会議員、能美市議会議員として8期32年1か月にわたり、町政および市政の振興発展と市民福祉の向上に大きく寄与されました。

市表彰
自治功労賞



まえだ じゅんや
前多 純也 さん
福島町

体育協会（スポーツ協会）役員として長きにわたり在職し、協会運営の中心として組織の発展に多大な貢献をされるとともに、スポーツの普及と競技力向上に尽力され、スポーツ振興と地域づくりに貢献されました。

市表彰
スポーツ功労賞



なかaura やえこ
中浦 八重子 さん
牛島町

行政相談委員として、14年の長きにわたり在職され、市民からの行政相談や小学校への出前講座などの啓発活動に尽力されました。

市表彰
自治功労賞



Dec. 2025
No. 251

12

広報
のみ

Nomi City News Letter

CONTENTS / 目次

- 2 特集 功績をたたえて
- 4 特集 健康ロード完成記念式典
- 6 特集 能美市誕生 20 周年記念事業
 - ・九谷陶芸村まつり（秋の茶碗まつり）
 - ・「九谷・新世代の息吹」能美市公募展
 - ・「寄り道パークキング 和気の岩」ドッグランリニューアル
 - ・のみふる古墳まつり
 - ・能美市デジタルスタンプラリー in 健康ロード
 - ・出張！なんでも鑑定団 in 能美
 - ・第 21 回能美市総合文化祭
 - ・九谷焼 ふるさと納税返礼品
 - ・松井さん、市&ミュージアム 20 周年でメッセージ
- 9 市民と市政の歩み
 - ・ヨネックスソフトテニス教室
 - ・国際交流ひろばで多彩な催し
 - ・市内中学生代表が沖縄県恩納村訪問を報告
 - ・キャリア教育「ようこそ先輩」
 - ・市内こども園で人権人形劇・紙芝居を上演
 - ・能美市企業ガイダンスを開催！
 - ・福岡保育園の園児が加賀丸いもを収穫
 - ・ツエーゲン金沢ホームタウンサンクスデー
 - ・いしかわ地域づくり円陣 2025
 - ・金沢ポート卓球教室
 - ・保育園で能美市オリジナル紙芝居のお披露目
 - ・消火活動が困難な立体駐車場での訓練
 - ・観光バスツアーで九谷焼や歴史を満喫
 - ・市内小中学校の給食に特別栽培米を使用
- 13 能美市から暮らしに関する情報お知らせ
 - ・除雪作業にご協力ください など
- 17 催し
 - ・能美の食と農フェスタ など
- 18 募集
 - ・令和 8 年度能美市会計年度任用職員募集 など
- 20 情報ひろば
- 22 ひば能んの取り残されない講座・のみふるだより
- 23 S！S！SDGs
- 24 九谷焼イッピン！ここが見どころ！・今月の手話
- 25 いしかわ動物園にズームイン！・みんなの図書館
- 26 能美ゆく 子どもたち
- 27 国際交流掲示板
- 28 能美の宝～施設編～（国造児童館）
- 30 12 月の相談・12 月の国際交流
- 31 主要行事・イベント実施予定
 - 今月の口座振替・児童手当 12 月定例支給
 - ・美化センター休場
- 32 男女共同参画シンポジウム 2025・第 10 回
九谷ぬり絵コンテスト展覧会・編集後記

健康

ロード

完成

記念

式典

10月25日、能美市誕生20周年を記念し、改修を進めてきた「健康ロード」の完成を祝う「健康ロード完成記念式典」を開催しました。

多くの市民の皆さまにご参加いただき、井出市長も一緒に全長約16kmの健康ロードを歩きながら、かつての駅跡を巡り、20か所の能美電の旧駅名看板の除幕を行い、完成をお祝いしました。また、天狗山駅の除幕式とウォーキングには北陸鉄道株式会社相談役の宮岸武司さんにもご臨席いただきました。

始点「天狗山駅」、中間地点「辰口温泉駅」・「本寺井駅」、終点「新寺井駅」の4か所では除幕セレモニーと記念撮影を行いました。

新寺井駅



本寺井駅



辰口温泉駅



天狗山駅

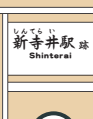

新寺井

加賀福岡

中ノ庄

五間堂

寺井西口

本寺井

末信牛島

加賀佐野

湯谷石子

徳久



中ノ庄



末信牛島



加賀福岡



寺井西口



五間堂



徳久



湯谷石子



加賀佐野



上開発

辰口温泉

来丸

火釜

加賀岩内

三ツ口

宮竹

灯台笹

岩本

天狗山



来丸



上開発



三ツ口



加賀岩内



火釜



岩本



灯台笹



宮竹



「寄り道パーキング 和気の岩」ドッグランがリニューアルオープン

10月22日、和気町地内の「寄り道パーキング和気の岩ドッグラン」がリニューアルオープンしました。小型犬と中型・大型犬エリアを分け、従来から約2.5倍に拡張、新たにシャワー付きドッグトイレ、ドッグ水飲み場を設置しました。

また、10月21日のリニューアルオープンセレモニーでは、多くの愛犬にも参加いただき、くす玉割りや記念写真撮影を行いました。

冬期間はドッグランの芝養生のため閉鎖しますが、今回の整備を契機に地域のにぎわい創出につながることを期待しています。



のみふる古墳まつり

10月25日、能美市誕生20周年、能美ふるさとミュージアム開館5周年を記念した、のみふる古墳まつりを開催しました。

市指定無形民俗文化財「粟生の獅子舞」の勇壮な舞で開幕し、弓矢体験や勾玉づくりなどの古代体験のほか、クイズラリーや楽しいステージイベントで能美の文化財や歴史について学べるイベントとなりました。

クライマックスの松明イベントには100名以上が参加し、能美古墳群に眠る方々に感謝の祈りを捧げました。



能美市デジタルスタンプラリー in 健康ロード

10月25日、辰口図書館読書広場で「能美市デジタルスタンプラリー in 健康ロード<1dayイベント>」を開催しました。

アナログスタンプラリーや4.1kmウォーキングなどの催しがあり、朝から多くの人々が参加し、リニューアルした健康ロードやその周辺を散策しました。会場内では、市応援大使「シナモロール」とのグリーティングやNOMIジュニアジャズオーケストラによる演奏会もあり、大いに盛り上がりしました。

「能美市デジタルスタンプラリー in 健康ロード」は、12月25日まで実施しています。



能美市誕生20周年記念事業

令和7年は能美市誕生20周年を記念した各種イベントを開催しています。



九谷陶芸村まつり（秋の茶碗まつり）

10月18日と19日、九谷陶芸村で、「九谷陶芸村まつり（秋の茶碗まつり）」が開催されました。

掘り出し物や逸品を求める買い物客や、イベントを楽しむ来場者など約9千人が訪れ、芸術の秋を楽しみました。



“九谷・新世代の息吹” 能美市公募展

10月18日、KAM 能美市九谷焼美術館 | 五彩館 | で、「九谷・新世代の息吹」能美市公募展の表彰式および展覧会が行われました。県内外から59点の応募があり、個性あふれる多彩な作品からグランプリ1点、準グランプリ1点、庄三賞・道開賞（優秀賞）各1点、新世代賞・息吹賞（奨励賞）各3点の計10点選ばれ、表彰状が授与されました。

また11月24日まで、同会場の緑の間、紫の間で応募作品の展覧会も行われ、多くの来場者が作品のひとつひとつに見入っていました。

	作家名（敬称略）	作品名
グランプリ「能美市長賞」	原田 直治	「雲中 狼 扁壺」 うんちゅうおおかみへんこ
準グランプリ 「能美市九谷焼美術館賞」	竹内 瑠璃	「あしひきの」
優秀賞「庄三賞」	蚕田 カノン	「天衣」 てんい
優秀賞「道開賞」	中川 由加理	「海月、波間に揺蕩う」 くらげ たゆた
奨励賞「新世代賞」	上出 梨央	「魔女の酒宴」
	森 亜光	「coco.」
	吉村 茉莉	「はなえみ」
奨励賞「息吹賞」	木戸 優紀子	「焼締色絵緑下絵皿」
	柴田 有希佳	「牡丹文扁壺」
	田圃 佳代子	「満ちる」



松井さん、市&ミュージアム20周年でメッセージ ～等身大パネルから音声発信～

能美市唯一の名誉観光大使である松井秀喜さんから、市誕生20周年&松井秀喜ベースボールミュージアム開館20周年を記念し、ボイスメッセージをいただきました。市内外の7か所に設置している等身大パネルの2次元コードから聞くことができます。(メッセージに続き、松井さんが声優出演する能美市PRCM2本も見られます。)

今回は特別にこちらの2次元コードからお楽しみいただけます！



お人柄記事



能美市での
のみのみ
過ごそう

▶「松井秀喜さんキャラクター等身大パネル」設置場所

市内…松井秀喜ベースボールミュージアム、根上総合文化会館、能美根上駅、

市役所本庁舎、こくぞう里山公園交流館

市外…小松駅、小松空港

※このほか、松井さんの多大なるご協力を得て作成した「お人柄記事」も市ホームページで絶賛公開中です。こちらもぜひご覧ください。

市民と市政の歩み

まちづくり・市民の活躍

10月19日、辰口福祉会館で「国際交流ひろば」が開催され、約900名が多彩な催しを満喫しました。世界のファッションショーでは老若男女が色彩豊かな民族衣装姿で舞台上に勢ぞろいし、外国人カラオケでは出場者が祖国の民族音楽や日本の演歌を踊りや

国際交流ひろばで多彩な催し 能美と世界がつながる一日に

10月19日、辰口福祉会館で「国際交流ひろば」が開催され、約900名が多彩な催しを満喫しました。世界のファッションショーでは老若男女が色彩豊かな民族衣装姿で舞台上に勢ぞろいし、外国人カラオケでは出場者が祖国の民族音楽や日本の演歌を踊りや



世界のファッションショー

ラケットの振り方を実演する小林愛美選手



ヨネックスソフトテニス教室 トップレベルの選手が市内中学生を指導

10月18日、物見山テニスコートで、ソフトテニス教室を開催しました。ヨネックスソフトテニスチームで活躍中の小林愛美選手が市内中学校ソフトテニス部員

100人を指導しました。当日はストロークやサーブなどの基本動作の練習を行ったほか、トップレベルのサーブやスマッシュが披露され、会場は熱気にあふれていました。

出張!なんでも鑑定団 in 能美

10月26日、根上総合文化会館で、「出張!なんでも鑑定団 in 能美」の公開収録が行われました。会場は観覧希望者で満席となり、大きな盛り上がりを見せました。鑑定依頼人5名がそれぞれ自慢のお宝を披露し、鑑定結果が発表されると会場からは驚きの声や歓声が上がりました。また、テレビでおなじみの司会者と鑑定依頼人との軽妙なトークも繰り広げられ、終始笑いに包まれた和やかな雰囲気での収録となりました。今回の収録は、来年2月以降に放送される予定です。



第21回能美市総合文化祭

11月1日から9日まで、第21回能美市総合文化祭を開催しました。1日からの3日間は、文化協会会員による川柳やちぎり絵などの作品展示、7日からの3日間は公民館講座やサークルに通う市民の作品展示を行いました。1日には文化協会13団体による合同公演会、8日には25団体による市民文化・芸能大会を開催しました。楽器演奏やダンス、太鼓演奏などを披露いただき、会場は多くの人々が舞台を楽しみ観賞していました。



能美市誕生20周年記念制作 九谷焼 ふるさと納税返礼品



過去に能美市表彰を受賞された能美市在住の九谷焼作家6名から特別にご提供いただいた作品をふるさと納税返礼品として登録しました。(左上から五十音順、敬称略)

市民の方は、能美市へ寄附していただいても返礼品を受け取ることはできません。市外のご友人やお知り合いにぜひご紹介ください。



色絵遠い日陶額・往く武腰 一憲



川蟬集う絵の飾鉢 武腰 潤



香炉 布袋と唐子文 福島 武山

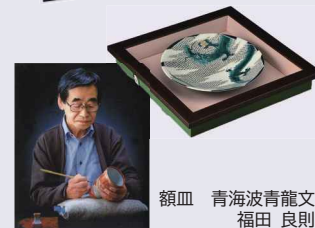

額皿 青海波青龍文 福田 良則



壺 色絵薔薇「凛」 山岸 大成



飾皿 色絵小紋に四季花鳥図 山田 義明

市内中学生代表が沖縄県恩納村訪問を報告 更なる交流に向け、事業の振り返り



うんな中学校やOISTとの交流に関する報告を行う生徒たち

10月20日、市防災センターで、9月に沖縄県恩納村を訪問した市内中学生代表が、事業の振り返りを行いました。

内3中学校2年生代表による派遣団が成果報告をしました。

派遣団は3泊4日の行程で恩納村の文化や歴史、自然にも触れ、沖縄科学技術大学院大学（OIST）では最先端の研究や科学技術を学ぶなどの研修を行いました。

報告会のオープニングでは、市消防職員が

沖縄にちなんだ楽曲の演奏を行い、報告はテーマ別に4グループに分かれて、訪問時は宿泊施設、帰県後はオンラインミーティングなどで準備した成果を下級生や保護者に披露しました。また発表後は思いのすлайдショーが上映され、恩納村に思いを寄せました。

キャリア教育「ようこそ先輩」

桂空治さん講演会「らくくって なに？」

10月21日、根上総合文化会館で市内の中学一年生を対象とした「ようこそ先輩」講演会を開催しました。今回は落語家の桂空治さん（辰口中卒業生）にご講演いただきました。

桂さんは「落語は想像力で聞く。それは人間にしかないこと」「働くにあたって粘り強

くやり続けるという、我慢できる力を高めてほしい」と伝えました。「寿限無（じゅげむ）」では、想像力で楽しめる落語の面白さを実感したとともに、郷土の先輩が落語家として努力し活躍していることを生徒たちが誇りに思える貴重な機会となりました。



落語を披露する桂空治さん

福岡保育園の園児が加賀丸いもを収穫 市の特産物を育て 食の大切さを学ぶ



収穫した丸いもを披露する園児たち

10月24日、福岡保育園の年長組（きくぐみ）24人が中庄町の畑で加賀丸いもの収穫作業を体験しました。

この体験は中庄町丸いも倶楽部が毎年企画し、園児たちが市の特産物である加賀丸いもの栽培を通じて食の大

切さを学ぶものです。

「中庄町丸いも倶楽部」の本忠義さんから掘り方の説明を受けた園児たちは加賀丸いものを歓声を上げながら掘り起こし、春の種芋植え付けから大切に育ててきた加賀丸いもの収穫を喜んでいました。

ツエーゲン金沢ホームタウンサンクスデー

観戦者に能美市をPR

11月2日、金沢ゴールカレースタジアムで、明治安田J3リーグのツエーゲン金沢対ザスパ群馬の試合が行われ、市民約400人が無料招待されました。

試合前に井出市長の激励の言葉とともに市公式キャラクター「ひば能ん」「ゆず美ん」が

登場し会場を沸かせました。

スタジアム前に出店した市PRブースでは加賀押しずし研究会が「ほのかの併せ寿司」、能美豚饅ぶにぶにが「豚饅」を販売し、試合開始前に完売するほど来場者でにぎわいました。



激励の言葉を述べる井出市長

市内こども園で人権人形劇・紙芝居を上演 人形劇・紙芝居で人権を考える



人権人形劇「動物村はみんな仲良し」



人権紙芝居「こんにちは げんきかい」

10月21日から11月20日にかけて、小松人権擁護委員協議会能美支部の人権擁護委員が市内のこども園で人権人形劇や紙芝居を上演しました。

人形劇や紙芝居は動物たちの仲間との接し方を通して人権について学べる内容です。

園児は真剣な眼差しで人形劇や紙芝居に聞き入り、友だちと仲良くすること、友だちを思いやることの大切さを学びました。

能美市企業ガイダンスを開催！

市内企業27社が参加、自社で働く魅力を伝える

10月24日と25日、根上総合文化会館で、ハローワーク小松とともに「能美市企業ガイダンス」を開催しました。

このガイダンスは、市内企業との出会いの場を提供し、市内の魅力や労働環境を知ってもらうことで、企業のPRと人材確保支援を目的としています。

24日は、県内5校の高校2年生約400名が授業の一環で参加し、大変にぎわいました。各企業は全体PRや個別ブースでの説明を通じて、働く魅力アピールしました。



個別ブースで参加者に自社を紹介する企業

いしかわ地域づくり円陣2025 関係人口を呼び込み、持続可能な地域へ



能美市を拠点に活動する団体紹介

11月2日、辰口福祉会館で、石川地域づくり協会が「人づくり・関わりづくり」をテーマにシンポジウムを開催しました。

地域づくり活動に興味や関心のある方、鶴来高校生など約60名が参加しました。基調講演では関係人口の重要

性や受け入れ体制の整備などを学び、その後参加者が置かれている現状や課題についてグループごとに話し合いました。参加者は積極的に意見を交わし、今後の活動について互いにアドバイスをしていました。

金沢ポルト卓球教室 市内卓球部員を指導

11月3日、根上体育館で、卓球教室を開催しました。

トリック加盟のプロ卓球チーム金沢ポルト応援団長の「かわニャン」こと川村亮介さんが市内卓球部員（クラブ員）12人を指導しました。



ラケットの振り方を実演する川村さん

お知らせ



雪の季節になりました 除雪作業にご協力ください



問 / 土木課 (☎ 58 - 2250) kobo@city.nomi.lg.jp



12月から3月末まで「能美市道路除雪対策本部」を設置します。市職員による積雪状況のパトロール体制と、市内外の除雪業者 59 社による除雪体制を整え、冬期の通勤・通学などに支障をきたさないよう努めます。

スムーズな除雪作業のためご協力ください

▶ 最大の障害は路上駐車です

路上駐車は除雪作業の妨げになりますのでおやめください。



▶ 深夜・早朝の除雪作業にご協力を

除雪作業は主に深夜から早朝にかけて実施します。除雪車のエンジン音などでご迷惑をお掛けしますが、ご理解ください。また通勤や通学の時間までに除雪が完了するよう努めますが、降雪や積雪の状況により作業が遅れる場合がありますので、ご了承ください。

▶ 除雪作業後の雪かきにご協力を

除雪車の通過後、玄関先や車庫の前などを雪の塊で塞いでしまう場合があります。お手数ですが、ご家庭や地域で協力して取り除いてください。

排雪場について

排雪場は積雪が続き、住宅地などで排雪が必要となった場合に開設します。開設の際はご案内します。

▶ 道路に雪を出すのは危険です

個人の敷地内の雪を道路へ出すと、通行の妨げになるだけでなく、スリップや重大事故の原因にもなりますのでおやめください。

▶ 除雪車に近づかない

除雪車の周辺は運転手の死角が多くあり、危険なので絶対に近づかないでください。



▶ ご自宅まわりの点検を

道路にはみ出している木の枝や、車両を乗り入れるための敷鉄板などは、除雪作業の妨げになります。降雪前に、自宅や所有地周辺の点検と対応をお願いします。

※アプリ「マイシティレポート」での除雪の通報はご遠慮ください。



お出かけ前に「石川の雪みちなび」をチェック！

県内の積雪、気温情報、道路カメラの画像などが確認できます。



問 / 上下水道課 (☎ 58 - 2261) jouge@city.nomi.lg.jp



気温マイナス4℃以下の日は 水道の凍結にご注意を

気温がマイナス4℃以下になると水道管が凍結したり、破裂したりすることがあります。

▶ 凍結防止の対策

- ・屋外の水道管には保温材を巻く
- ・水が糸を引く程度に蛇口を開けておく（水道料金がかかります）
- ・給湯器やエアコンの室外機などの水を抜くか保温する
- ▶ 水道管が破裂した場合は
メーターボックス内にある止水栓を閉め、お近くの



クマ出没多発！



クマの目撃情報が多発しています。

市では9月にAI（人工知能）カメラ8台を新たに設置し、また山林と住宅の境のやぶ刈りなどを実施しております。クマの住宅内への侵入を防ぐため、家の窓や、車庫・倉庫のシャッターを閉めてください。クマを目撃した場合は、できるだけ速やかに農林課 (☎ 58-2256) または能美警察署 (☎ 57-0110) までご連絡ください。

市民と市政の歩み

まちづくり・市民の活躍



保育園で能美市オリジナル紙芝居をお披露目
キャラクターたちと共に、むし歯予防への意識を高める

11月7日、いい歯の日（11月8日）にちなみ、むし歯予防の啓発として、粟生保育園でフッ化物洗口をテーマにした能美市オリジナル紙芝居のお披露目会を行いました。紙芝居には市応援大使「シナモロール」と市公式キャラクター「ひば能ん」「ゆず美ん」が活躍し、紙芝居は、市内認定こども園で順次読み聞かせを実施予定です。

消火活動が困難な立体駐車場での訓練 秋季火災防ぎよ訓練

11月9日、DSGM EGA CITY（寺井町）で、秋の火災予防運動の一環として、火災防ぎよ訓練を開催しました。今回の訓練は令和5年に神奈川県厚木市で発生した火災を教訓とし、立体駐車場における安全かつ確実な消防活動要領の習得を目的に実施しました。

訓練は、立体駐車場に駐車中の自動車から出火し、溶融した燃料タンクから流出したガソリンにより延焼拡大した想定で消火活動を行いました。行方不明の消防隊員1名の救出を行う新たな想定も取り入れられました。隊員の救出後、各隊一斉放水の体形で一挙火勢鎮圧を図る活動を実施しました。



各隊の連携した消火活動

市内小中学校の給食に特別栽培米を使用 手間ひまかかるがスペシャルなお米

11月10日から14日まで、市内小中学校の給食で特別栽培米が使用されました。特別栽培米は化学肥料・化学農薬の使用量を半分にし、自然由来の肥料などを組み合わせで作られたお米です。この取り組みは環境保全型農業への理解を促進し、石川県が県内全

19市町と連携し実施したものです。今回は有限会社たけもと農場の特別栽培米が使用されました。13日、たけもと農場の竹本彰吾さんが寺井小中学校の児童に特別栽培米の説明をしました。児童たちは、甘くておいしいお米をおかわりして食べていました。



寺井小5年2組の児童に特別栽培米の話をする竹本さん

観光バスツアーで九谷焼や歴史を満喫 ガイド付きで能美市の魅力を再発見



11月8日、観光バスツアーが開催され、市内外31名が秋の能美市を満喫しました。のみ検定試験上級合格者3名がガイドとなり、豊富な知識と経験で魅力を紹介するツアーです。秋常山古墳群では田園風景や日本海、手取川水害記念碑、KAM能美市九谷焼美術館一五彩館一、能美ふるさとミュージアムを巡り、市の魅力を再発見しました。

秋常山古墳群1号墳でガイドが墓石を解説

お知らせ

問 / 保険年金課 (☎ 58 - 2236 ✉ hoken)



確定申告などに利用できます 社会保険料控除証明書を送付します



納めていただいた国民健康保険税や後期高齢者医療保険料、介護保険料について、確定申告などで使用するための社会保険料控除証明書を1月中旬にお送りします。ご家族の分もまとめて世帯主に送付します。

年末調整に利用するために1月中旬より早く必要なのは、保険年金課までご連絡ください。

なお、納めていただいた金額について、お電話では回答していませんのでご了承ください。

徴収方法	対象となる金額	申告に適用できる人
普通徴収 (納付書や口座振替)	令和7年1月から12月までに納めた金額	本人・ご家族のうち実際に支払った人
特別徴収 (年金天引き)	令和7年2・4・6・8・10・12月に年金から天引きされた金額	本人のみ

問 / 市民サービス課 (☎ 58 - 2213 ✉ shimin1)



人権週間 北朝鮮人権侵害問題啓発週間



「人権」について考えてみませんか？
12月4日～10日は人権週間、10日～16日は北朝鮮人権侵害問題啓発週間です。期間中に人権啓発パネル展を開催します。この機会にぜひ人権についての理解を深めましょう。お気軽にお越しください。

- ▶ 期間 12月4日(木)～16日(火)
- ▶ 場所 辰口図書館1階ギャラリー
- ▶ 内容 人権啓発パネルなどの展示

問 / 市民サービス課 (☎ 58 - 2213 ✉ shimin1)



申請・受け取りはお済みですか マイナンバーカード休日窓口



- ▶ 日時 12月14日(日)9時～16時
- ▶ 場所 市役所市民サービス課
- ▶ 取り扱い業務
 - ・マイナンバーカードの申請受付
 - ・マイナンバーカードの交付(受け取り)
 - ・電子証明書の更新
- ※事前に予約が必要です。予約方法については市ホームページをご覧ください。
- ※交付場所が寺井・根上サービスセンターで、休日窓口での受け取りを希望する場合は、4日前までに市民サービス課へご連絡ください。



防犯メモ



年末年始に気をつけたいこと

年末年始は、帰省や旅行で自宅を留守にする人が多く、犯罪が発生しやすい傾向にあります。これは、事業所や店舗に関しても同様です。空き巣に狙われないためには、たとえ留守であっても、人の気配がある環境をつくるのが被害防止となります。

・タイマー付照明 ・郵便物の停止 ・近所への協力依頼などが有効です。

旅行中の写真をSNSにアップして情報発信する人が増えています。自分がどこにいて、何をしているのかを特定されるような情報や、個人情報などが漏れないように気をつけるなど「ちょっとした心がけ」が大きな安心につながります。

安全に新年を迎えましょう。

能美防犯協会・能美警察署

市内の犯罪・交通事故などの発生件数

	令和7年10月	令和7年累計	累計の 前年比
住宅等の侵入盗 ※1	0件	3件	-5件
非侵入盗 ※1	4件	45件	-32件
交通人身事故 ※2	4件	39件	+13件
交通事故死者 ※2	0人	1人	±0人
交通事故負傷者 ※2	6人	50人	+21人
火災発生	1件	3件	-5件
救急出動	161件	1961件	+38件

※1 令和7年11月10日時点
※2 令和7年11月12日時点

データ提供 能美警察署・能美市消防本部

お知らせ

問 / 税務債権課 (☎ 58 - 2206 ✉ zeimu1)



家屋を新築、増築、滅失したときは届出をお願いします



家屋の固定資産税・都市計画税は毎年1月1日現在の所有者に対して課税されます。

令和7年中に家屋を新築、増築、滅失(取り壊し)された人はご連絡ください(令和8年度の課税内容が変更になります)。市職員が現地を確認するために伺います。なお既に家屋の現地調査を終了している場合、連絡する必要はありません。

問 / 税務債権課 (☎ 58 - 2206 ✉ zeimu1)



給与の支払いをしている事業所、個人事業主の人へ 給与支払報告書の提出をお願いします



令和7年1月1日から12月31日までに給与の支払いをした事業所または個人事業主の人は、給与支払報告書を提出してください。退職した人、パートおよびアルバイトの人についても提出が必要です。

- ▶ 提出書類 給与支払報告書(総括表)1部
給与支払報告書(個人別明細書)1人1部
- ▶ 提出期限 令和8年1月30日(金)
早めの提出にご協力をお願いします。
- ▶ 提出方法
 - ・電子申告(eLTAX)
 - ・税務債権課への郵送または持参
(〒923-1297 能美市来丸町1110番地 能美市役所 市民生活部税務債権課 まで)
 - ・寺井・根上サービスセンターへの持参

eLTAXを利用した市への電子申告・電子納税

給与支払報告書の提出、特別徴収に関する届出等がインターネットシステム「eLTAX」でできます。また、給与支払報告書の提出の際は、特別徴収税額通知(特別徴収義務者用・納税義務者用)の受取方法について電子が書面かの選択をお忘れしないようお願いします。通知書の電子送信については、市ホームページなどをご確認ください。

個人市民税・県民税は給与からの特別徴収を!

県内全ての市町が原則全ての事業主を特別徴収義務者として指定しています。市民税・県民税の特別徴収は所得税の源泉徴収と同様、法令で定められていますので、事業主や従業員の意思で特別徴収するかどうかを選択することはできません。

統計資料 人口と世帯数

令和7年11月1日現在

- 人口 49,713人(前月比+68)
男24,745人 女24,968人
- 世帯数 20,672世帯
(前月比+85)

有料広告

Nomiチャンネル 地上11ch

まるごとNomi

能美市の話題をまるごとお届け!
毎週木曜19時更新

テレビこまつ

株式会社 テレビ小松

小松市京町86番地

☎ 0120-390-488

受付時間:9時~18時

有料広告

遺産整理の専門家

特定行政書士 北村國博法務事務所

日行連登録番号 第04230167号 法務省出入国在留管理庁届出申請取次行政書士

死後事務・空き家相続

TEL.0761-46-6252

能美市三ツ屋町61番地1 http://kitamuraoffice.com

遺産整理・遺言書・相続手続
名義変更・凍結預金解約引出

永住許可・帰化・就労在留資格・農地転用許可

選び方は無限大

能美市シルバー人材センター

能美市寺井町86-1 ☎ 58-4060

詳しくは「能美市シルバー」で検索

高齢者活躍人材確保育成事業

仕事も遊びも自分流

催し

申・問 / のみ検定試験実行委員会 (ふるさと振興公社内) (☎ 52 - 8008 ✉ furusato-kousha@city.nomi.ishikawa.jp)



ラジオディレクター&県観光大使・ジオガイド

のみ検定 上級合格者直伝! 「対策講座」 申込受付中



- ▶ **日時・内容** 12月21日(日)
【2・3級相当】9時30分～12時(受付9時～)
合格に向けて必勝法を伝授。公式テキストや過去問題から「伝統と文化財」「郷土を彩る人々」などを中心に学びます。
【1級相当】13時～15時(受付12時30分～)
過去問題を切り口に深く学びます。
- ▶ **会場** 能美ふるさとミュージアム
- ▶ **費用** 無料 ※会場およびKAM 能美市九谷焼美術館 | 五彩館 | 見学を含む
- ▶ **使用テキスト** 公式テキスト「能美市まるごとガイドブック」(税込1,000円) ※会場でも販売
- ▶ **申込方法** 申込フォーム
- ▶ **申込期限** 12月15日(月)



- ▶ **講師** ^{すぎはた けいぶん} 杉畠 啓文 さん
ラジオかなざわディレクター
県内外の歴史紹介ラジオ、映像企画を担当
- ▶ **講座** 市民公開講座「のみ学」
公式テキストや過去問題から「伝統と文化財」「郷土を彩る人々」などをテーマに能美市の魅力を深く学びます。
- ▶ **講師** ^{よしだ ひろし} 吉田 洋 さん
石川県観光大使・白山手取川ジオパーク公認
観光ガイドしても活躍
- ▶ **講座** 検定必勝法! & 能美市が心底好きになる講座
合格請負人が「85点必ず合格」必勝法を伝授。特性 & 魅力の再確認で能美市が心底好きになるようサポート



サポート講師 ^{むらにし ゆうみ} 村西 優美 さん 石川県観光大使

問 / 能美市農業振興協議会事務局 (☎ 58 - 2256 ✉ norin)



能美市の食の魅力満載!
能美の食と農フェスタ



- お米をはじめとした能美市の食の魅力をたっぷり楽しめるイベントを開催します。
- 会場では、能美市産のお米を使った加工品の配布や地元農家による直売所での販売を行います。
- さらに、餅つき体験やビンゴ大会などの催しのほか、市内創業者やマルシェなどが多数出店します。
- 能美の味覚を楽しみに、ぜひお越しください。
- ▶ **日時** 12月13日(土) 10時～16時
 - ▶ **場所** 根上総合文化会館 円形ホール

申・問 / 能美市農業振興協議会事務局 (☎ 58 - 2256 ✉ norin)



地元新鮮作物の料理を堪能
農業者との懇談会



- 市内で活躍する農家の方々と直接交流できる懇談会を開催します。
- ここでしか聞けない農業の裏話や、地元ならではの取組みについて貴重なお話を伺えるほか、地元産の新鮮な農作物を使った料理も振る舞われます。
- ▶ **日時** 12月13日(土) 17時30分～
 - ▶ **場所** ウェルネスハウス SARAI
 - ▶ **定員** 30名程度
 - ▶ **参加費** 1,500円
 - ▶ **申込方法**
電話またはメールで「氏名」、「住所」、「連絡先」、「参加人数」をお知らせください。
 - ▶ **申込締切** 12月10日(水)

メールアドレスの@以降を省略して表記しています。

例: ✉ koho@city.nomi.lg.jp → ✉ koho

お知らせ



年末年始の休業案内



市役所などの休業案内

開業 休業

施設	12月					1月					
	27日(土)	28日(日)	29日(月)	30日(火)	31日(水)	1日(木)	2日(金)	3日(土)	4日(日)	5日(月)	6日(火)
市役所											
根上総合文化会館・根上学習センター											
防災センター											
寺井地区公民館											
辰口福祉会館											
根上図書館											
寺井図書館											
辰口図書館											
能美ふるさとミュージアム											
市民協働まちづくりセンター「のみにこ」											
KAM 能美市九谷焼美術館 五彩館 浅蔵五十吉記念館 体験館 職人工房 白寿会館											
地域共生交流館											
保育園・児童館・子育て支援センター・コミュニティセンター											
病児保育センター											
スポーツ施設											
こくぞう里山公園交流館											
市立病院 (☎ 55 - 0560、救急患者は随時受付)											
健康福祉センター「サンデ」											
ウェルネスハウス SARAI											

※1 温泉のみ営業

※2 根上ふれあいプールは4日まで休業

※温泉交流館里山の湯は年末年始は休まず営業します。年末は大変混雑が予想され、入館制限をする場合があります。

美化センター・リサイクルセンターの休場案内



開場 休場

施設	12月					1月													
	27日(土)	28日(日)	29日(月)	30日(火)	31日(水)	1日(木)	2日(金)	3日(土)	4日(日)	5日(月)	6日(火)	7日(水)	8日(木)	9日(金)	10日(土)	11日(日)	12日(月)	13日(火)	14日(水)
美化センター																			
根上くるくる工房(資源回収)																			
根上くるくる工房(リユース品販売)																			
ふれあいリサイクルセンター																			
辰口リサイクルセンター																			

※12月30日(火)は開場します。ご利用ください。

美化センターにごみを持ち込む際は、燃えるものと燃えないものに分けて積み込んでください。道路にごみを落とさないように、カバーやロープなどをかけて運んでください。ご協力をお願いします。

また年末年始はごみの収集日が変則的になります。ごみ収集カレンダーをご確認ください。



市ホームページ
(ごみ収集
カレンダー)

年末年始の「のみバス」案内

コミュニティバス「のみバス」は、令和8年1月1日(木・祝)から3日(土)まで運休します。4日(日)からは平常運行します。
※年末は平常運行します。

▶ 問い合わせ 企画地域振興課 (☎ 58 - 2212 ✉ kikaku)



市ホームページ
(のみバス TOP)



12/3 ~ 12/9

障害者週間

障がいのある人への関心と理解を深めるとともに、障がいのある人があらゆる分野の活動に参加する機会にしましょう。

みんなの街フェス in 能美

今年のテーマ 見つけよう！みんなの「できる」
17回目を迎える今年の街フェスは、のみ SDGs パートナーズの皆さんにもご協力いただき、より多くの人に障がいについての理解を広げていきます。

令和8年 1月17日(土) 10時～14時

根上総合文化会館 円形ホール

- ・ステージイベント
- ・障害事業所の飲食物、雑貨販売 など

1月17日(土)～23日(金)

根上総合文化会館 アートギャラリー

- ・障がいのある人の作品展示
- (20日休館、23日は午前のみ)



詳しくはこちら



障がいのある人への合理的配慮の提供が義務化されています

合理的配慮とは、障がいのある人が障がいのない人と平等に社会生活を送れるよう、社会的障壁を排除するための便宜や調整のことです。行政だけではなく事業者の皆さんも取り組みについて考えていきましょう。

詳しくは厚生労働省のホームページに掲載されています。



リーフレットダウンロードはこちら



詳しくはこちら

市が提供する合理的配慮の支援

合理的配慮・バリアフリー推進事業補助金

市内事業者、町会・町内会などを対象に、コミュニケーションボードの利用や、手すり設置に要した費用の一部を助成します。

問 / 福祉課 (☎ 58 - 2230 ✉ fukushi1@city.nomi.lg.jp)



保育士・看護師・放課後児童クラブ支援員を募集しています
令和8年度 能美市会計年度任用職員募集



募集職種	採用予定人数	勤務時間	労働時間	受験資格・免許
保育士（月額）	若干名	8時 30 分～16 時 30 分	週 35 時間	保育士資格 幼稚園教諭免許
看護師（月額）				看護師免許
看護師（時給）		8時 30 分～15 時 15 分	週 30 時間	
		9時～15 時 45 分		
児童厚生員兼 放課後児童クラブ支援員（月額）		9時 15 分～18 時（火・金・土） 14 時～18 時（月・木） 14 時 15 分～18 時（水）	週 35 時間	児童厚生員 2 級、指導員 資格の取得に意欲のある 人
放課後児童クラブ支援員（時給）		14 時～18 時 30 分（月～金） 8 時 30 分～17 時（土）	週 30 時間	保育士、社会福祉士、 学校教育法の規定による 教諭となる資格を有する 人
放課後児童クラブ支援員（時給）		14 時～18 時（月～金） 8 時 30 分～13 時 30 分（土）	週 25 時間	人または児童クラブの指 導に意欲のある人

▶ 申込方法 募集要項を確認の上、市ホームページ「子育て支援課 会計年度任用職員履歴書ダウンロード」から印刷し、履歴書に記入の上、子育て支援課まで持参もしくは郵送してください。

▶ 申込締切 12月12日(金) ※当日消印有効

▶ 選考について 1次は書類選考、2次は面接です(日程などは申込者に直接連絡します)。

▶ 申し込み・問い合わせ 子育て支援課 (☎ 58 - 2232 ✉ kosodate) 〒923-1297 能美市来丸町1110番地

問 / いきいき共生課 (☎ 58 - 2233 ✉ ikiiki)



地域で暮らす人を手助けする
認知症サポーター養成講座 受講者募集!



「認知症サポーター」は、認知症について正しい知識と理解を持ち、地域で暮らす認知症の人やその家族を手助けする応援者です。

身近な人や自分自身が認知症になっても住み慣れた地域で安心して暮らせるよう、この機会にぜひ受講してみませんか? 講座終了後、認知症に関する相談もできます。

▶ 日時 12月26日(金) 13時30分～15時

▶ 場所 根上学習センター 調理室

▶ 定員 10名

※申込人数により、延期になる場合があります。

▶ 申込方法

電子申請(右記2次元コードから)または電話

▶ 申込締切 12月19日(金)



問 / 広報広聴課 (☎ 58 - 2208 ✉ koho)



能美根上駅に新設する看板広告 広告主募集



令和8年4月から、IR 能美根上駅のホームから見える位置に新たな看板広告を設置します。新設にあたり、次のとおり広告掲載を希望する事業者等を募集します。

▶ 広告枠 8枠

▶ 広告サイズ 縦1200mm×横2100mm

▶ 広告料 年18万円(5年単位での掲出となります)

▶ 申込方法 市ホームページをご覧ください。

▶ 申込締切 12月15日(月)

北陸電力のみまもりサービス つなサポ
電気でつながりサポート



申込みはこちら

北陸電力

北陸電力株式会社 小松支店
住所: 小松市日の出町1丁目100番地
電話: 0761-24-0909

カメラ・センサーは不要! 面倒な初期設定不要 初期費用ゼロ。月額550円(税込)

☑=日時、開催日、期間 ☑=場所 ☑=対象 ☑=定員 ☑=費用、料金
☑=持ちもの、服装 ☑=内容 ☑=申し込み ☑=申込締切
☑=問い合わせ ☑=電話番号 ☑=ファクス番号 ☑=Eメールアドレス
講座・催しなどで特に記載のないものは、どなたでも参加（申し込み）可能、料金は無料です。

いろいろな募集

令和8年度県立金沢産業技術 専門学校在校生三次募集

募集資格 令和8年3月高校卒業見込者、
高校既卒者（おおむね35歳以下、総合
建築科は中学校卒業）
募集科目 メカトロニクス科、電気工事科、
総合建築科 各20名
入学金・授業料無料、教科書代別
訓練期間 メカトロニクス科・総合建築科：
令和8年4月7日（火）～令和10年3
月15日（水）、電気工事科：令和8年4
月7日（火）～令和9年3月15日（月）
出願締切 令和8年1月16日（金）必着
募集日 令和8年1月30日（金）10時（受
付9時30分）
選考方法 学科試験（数学、国語）、面接
☑ 石川県立金沢産業技術専門学校訓練課
〒920-0352 金沢市観音堂町チ9番地
☑ 076-267-2221 ☑ 076-267-2295

令和8年度 石川障害者職業 能力開発校在校生募集

学科 ①機械CAD科、②電子機器科、③
陶磁器製造科、④OAビジネス科、⑤実
務作業科、⑥キャリア・マネジメント科
訓練期間 1年（⑥は6か月）
☑ ①～④身体・精神障がいのある人、
⑤知的障がいのある人、⑥精神障がい
のある人 ※訓練見学可（事前連絡要）
☑ 令和8年1月13日（火）
募集日 令和8年1月26日（月）
☑ ハローワーク小松
☑ 石川障害者職業能力開発校
☑ 076-248-2235 ☑ 076-248-2236



いろいろな催し

小学生から75歳以上まで 市民スキー大会

どなたでも参加できる市民対象のスキ
ー大会を開催します。小学生から75
歳以上まで年齢別の部門があります。
冬の1日を思い切り楽しめましょう♪
令和8年1月25日（日）9時30分～
13時（受付：7時30分～9時）
☑ 白山セイモアスキー場
☑ 市民、市内にお勤めの方
☑ 大回転1本※令和8年1月18日（日）
にボール練習会を予定しています。
☑ 参加申込書を提出（書類は市役所市
民サービス課、寺井・根上サービスセ
ンター、まなび文化スポーツ課にあり
ます。提出も同じ場所です）
☑ 令和8年1月19日（月）※大会当日
受付での参加申込み可
☑ スキー協会事務局 村井 ☑ 090-
3154-0830、宮竹小学校 井上 ☑ 090-
2838-6100

小学生対象 ジュニアスキー教室

初心者大歓迎。意欲のある子は市民ス
キー大会にも参加できます。
令和8年1月11日（日）、18日（日）、
予備日：1月24日（日）
☑ 1月11日：白山一里野スキー場
1月18日：白山セイモアスキー場
☑ 小学3年生以上（小学1、2年生、
中学生はお問い合わせください。）
☑ 3,000円（保険料含む。リフト代別）
☑ 基本からボール練習まで技術レベル
に合わせて指導します。
☑ 12月に各学校で配布する用紙に記
入し、学校に提出
☑ 12月23日（火）
保護者説明会 12月26日（金）19時30分
（☑ 寺井地区公民館）
☑ スキー協会事務局 村井 ☑ 090-
3154-0830、宮竹小学校 井上 ☑ 090-
2838-6100

九谷焼に生ける 九谷と華

花の生け方が難しい九谷焼の花器を
使って、華道の先生の指導を受け九谷
焼の魅力を感じながら生けることがで
きます。
☑ 12月26日（金）13時30分～15時
講師：倉元清花先生
☑ 10人（要申込）
☑ 12,000円（花材・花器含む）
☑ 開催日の1週間前※受講者が3人未
満の場合休講になります。
☑ ☑ KAM 能美市九谷焼美術館 | 体験館 |
（月曜日休館・祝日の場合翌日）
☑ 58-6300 ☑ taiken@kutaniyaki.or.jp

九谷焼作家が指導 特別絵付講座

落ち着いた雰囲気のお部屋で九谷焼作
家の直接指導による本格的な九谷焼が
学べます。ぜひ本物の九谷焼に触れて
ください。
☑ ①デコ盛講座：12月13日（土）
講師：相川志保先生
☑ 青手講座：12月20日（土）
講師：山近泰先生
時間はいずれも10時～15時（昼休憩
含む）※講座は連続ではありません。
各回別講座です。
☑ 各回10人（要申込）
☑ 20,000円（器・昼食代含む）
☑ 開催日の1週間前※受講者が2人未
満の場合休講になります。
☑ ☑ KAM 能美市九谷焼美術館 | 体験館 |
（月曜日休館・祝日の場合翌日）
☑ 58-6300 ☑ taiken@kutaniyaki.or.jp

令和8年度石川県立九谷焼技術研修所 研修生「入学志願書」の受付開始

学科	修業年限	入学定員	受験資格	受付期間	試験日
本科	2年	15名	高等学校を卒業した者および卒業見込みの者、または高等学校を卒業した者と同等程度の知識および能力があると認められる者	令和8年1月5日（月）～19日（月）	令和8年1月25日（日）
研究科	1年	15名	本科を卒業した者および本科卒業見込みの者、または美術陶芸などに関する専門的知識および技能が当所の本科を卒業した者と同等以上であると認められる者	12月8日（月）～22日（月）	令和8年1月6日（火）
実習科 （週1回）	1年	30名	九谷焼産業に従事している者で事業主の推薦を受けた者	令和8年1月9日（金）～23日（金）	令和8年1月30日（金）

☑ 石川県立九谷焼技術研修所 ☑ 57-3340 ☑ 57-3342

このコーナーでは市に関するさまざまな団体などの
情報を掲載しています。

いろいろな催し

里山の湯 月替わり湯

12月は「ドクダミ湯」です。
☑ 12月9日（火）、23日（火）
☑ 里山の湯（露天風呂）
☑ ドクダミ湯
詳しくはこちら
☑ 大人520円、小人100円、3歳未満無料
☑ 温泉交流館 里山の湯
☑ 51-2183 ☑ 51-2184

ともいさ ～大切な人を亡くされた方々の集い～

自分を責めたりしていませんか。「頑
張って、元気を出して」という言葉が
辛くありませんか。自分の中にグリー
フ（深い悲しみ・悲観・悲痛）を溜め
込まず、今の気持ちのままに話してみ
ませんか。聞くことと語ることを大切
にし、ここでの話は口外しません。参加
費・申込は不要です。どなたでもお越
しください。
☑ 12月7日（日）14時～16時
☑ 法林寺（大成町1103番地）
☑ 法林寺 ☑ 55-0149
☑ 善立寺 ☑ 51-2104

益金は市共同募金委員会に寄附します 第62回歳末助け合い入札展

市内外の作家・企業・商店から寄贈い
ただいた作品や九谷焼を来場者に入札
していただき、落札者に販売します。
入場・参加は無料です。
☑ 12月5日（金）～7日（日）
9時～18時（7日は17時まで）
落札連絡 12月9日（火）午前中
商品引き渡し 12月9日（火）13時以降
☑ 寺井地区公民館
☑ 57-0030 ☑ 57-3709



いろいろなお知らせ

能登復興と能美市をよりよくする 東大 x JAIST 市民アンケート

☑ 12月1日（月）～10日（木）
☑ オンライン調査（スマホやパソコン
で下記2次元コードを読み込み回答）
北陸先端科学技術大学院大
学 JAIST と東京大学公共
政策大学院 GraSPP の共同研
究・社会実践の一環として
アンケート調査を実施し
ます。市民の皆さまの現
状とニーズをお聞かせください。
回答にかかる時間の目安は5～10分
程度で、個人が特定されることはありません。結果は能美市と協働している
JAIST の研究者が学術的に分析・公表し、
集計結果は市政や能登復興に役立てら
れます。
☑ 東大 x JAIST 市民アンケート事務局
（☑ 03-5436-7814 ☑ riomh-staff@
umin.ac.jp）



アンケートは
こちら

JOY OF SINGING GOSPEL CONCERT ～Restart～

7年ぶりの開催となる本公演は、グルー
プとしての「再始動」と能登半島地震復
興への応援と祈りを込めて開催します。
☑ 12月21日（日）
開演 15時、開演 15時30分
☑ 大人1,000円、高校生以下500円
☑ ☑ 根上総合文化会館 ☑ 55-8550

あなたの年金 簡単便利な 「ねんきんネット」で

「ねんきんネット」は24時間いつでも
どこでも、パソコンやスマートフォン
で年金情報を手軽に確認できます。
◆マイナポータル連携でさらに便利
①国民年金保険料控除証明
書や公的年金の源泉徴収票
などの電子データ受け取り
②国民年金保険料の学生納付
特例や免除・納付猶予の申請
③第1号被保険者加入の届出
☑ 小松年金事務所
☑ 0761-24-1791 ☑ 0761-22-3933



「ねんきんネット」

許しません 白い粉 黒い武器 税関から密輸情報提供のお願い

税関では、市民生活の安全・安心を育
かす麻薬・覚醒剤等の不正薬物、銃器、
テロ関連物資等の国内への流入を水際
で阻止するため、積極的な取組みを実
施しています。
身の回りで「何かおかしい光景」を目
にした際は、密輸ダイヤル【0120-461-
961】または税関ホームページの密輸情
報提供サイトまでご連絡ください
☑ 金沢税関支署 ☑ 076-267-8092



税関ホームページ



YouTube 税関チャンネル



北國新聞社・能美市 包括連携協定事業 のみふるさと講座 「能美市域の縄文時代」

能美市域で発掘された遺跡・遺物を紹介しながら、
縄文人の暮らしと祈りについて解説します。
☑ 12月6日（土）13時30分～15時 ☑ 能美ふるさとミュージアム
☑ 山本直人氏（名古屋大学名誉教授） ☑ 1,650円
☑ ☑ 北國新聞文化センター ☑ 076-260-3535

山本直人氏



申込はこちら



令和8年4月1日採用 （公財）能美市ふるさと振興公社 正規職員募集

募集職種	採用予定人数	主な職務内容	受験資格・その他
一般職	1名	当公社管理施設において管理業務全般 （スポーツの経験やノウハウを活かし、企画・立案・広報・ 予算編成・執行などトータルに関わりこれらの業務を意欲的 に取り組める人）	平成9年4月2日～平成16年4月1日までに 生まれ、大学卒業以上または令和8年3月31 日までに大学卒業見込の人。能美市もしくはその 周辺の居住または通勤可能な人。 ※受験資格の欠格条項があります。

申込方法 ふるさと振興公社で交付する申込書に必要事項を記入の上、12月25日（木）までに持参または郵送してください。
※持参する場合は、土、日曜日を除く8時30分から17時まで
※郵送の場合は簡易書留により12月25日（木）17時必着
※申込用紙、募集要項は、ふるさと振興公社ホームページからダウンロード・確認できます。

試験内容 1次試験：書類選考（受験者全員に合否通知します）
2次試験：個人面接（詳細は1次試験合格者に通知します）
☑ ☑ （公財）能美市ふるさと振興公社事務局 ☑ 52-8008 ☑ 52-8012 〒923-1245 能美市辰口町又10



詳しくは
こちら



エス！エス！エスディージーズ
SDGs

問 / 生活環境課 SDGs・カーボンニュートラル推進室
(☎ 58 - 2217 ✉ kankyo@city.nomi.lg.jp)



SDGs & カーボンニュートラルに参画しよう「社会福祉協議会のしごと」

社会福祉協議会は、地域福祉を推進するためにさまざまな活動に取り組み、地域住民と一緒に高齢者や障がい者、子どもたち、生活に困っている人、みんなが安心して暮らせるまちづくりを目指しています。地域住民が主体となって地域の課題を解決するための活動支援やボランティア活動に関する相談、市内の小・中学校、高校における福祉教育の支援など、地域の福祉活動の拠点としての役割を果たしています。

社会福祉協議会のしごとが貢献している SDGs のゴール

<p>1 貧困をなくそう</p> <p>お金や暮らしに困っている人の相談にのって、くらしのサポートをしています。</p>	<p>3 すべての人に健康と福祉を</p> <p>お年寄りや体の不自由な人も、安心して過ごせるまちを目指しています。</p>
<p>10 人や国の不平等をなくそう</p> <p>どんな人も、年齢や障害の有無にかかわらず、平等に暮らせるように活動しています。</p>	<p>17 パートナリシップで目標を達成しよう</p> <p>ボランティアさんや福祉施設、まちの人たちと協力して、よりよい地域をつくっています。</p>

カーボンニュートラルへの貢献

社会福祉協議会で取り組んでいるフードドライブは、カーボンニュートラルにも貢献する活動です。フードドライブとは、家庭で余っている食品を集めて、食品を必要としている人に提供する活動です。日本では、1年間に472万トン*の食べものが食べられるのに捨てられています（食品ロス）。この食品ロスによるごみを燃やすときに、二酸化炭素がたくさん出ます。食品ロスを減らすことで、食べものが捨てられずにその分の二酸化炭素も出なくて済みます。
*農林水産省及び環境省（2022年度推計）

わたしたちにできること

社会福祉協議会の活動のように、助け合いの気持ちとちょっとした行動で、地域の人を大切にすることができます。皆さんも、社会福祉協議会のイベントに参加したり、活動のお手伝いをしたりしてみませんか。「やさしさ」と「地球を思う心」をもって、これからもみんなと一緒に、いいまちをつくっていきましょう。

フードドライブお礼

10月25日に、ふれあいサイクルセンターで実施したフードドライブでは、281点、約98kgのご寄附をいただきました。皆さんのご協力ありがとうございました。



字幕表示システム



ひばるの
取り残されない講座
インクルーシブ 第19回

字幕表示システムでデジタル市民ファースト！

1

能美市に住むことになったのね！市役所で手続きしなきゃね！

ハローヒポノン！アイムムービングトウノミシティ！

I'm from America. I've traveled to many times. In Nomi City, I met many friends. I like to eat it, so I'll stay here for the time.

やあ！久しぶりヒポリー！

なんて？

2

聴覚に障がいがある方や高齢者の方も安心できるデジタル市民ファーストなのだ！

Wow! Amazing!

窓口に字幕表示システムが導入されたから、会話内容が多言語の文字で表示されるよ！

ストーリー：モナシ レイアウト：ぼひびイモ

学芸員発信！

能美ふるさとミュージアム広報室

のみふるだより

お知らせ

問 / 能美ふるさとミュージアム
(☎ 58 - 5250 ✉ museum@city.nomi.lg.jp)



のみふる
ホームページ

●のみふる賑わいイベント「のみふるクリスマス」

能美の歴史や自然について学びながら楽しめるクリスマスイベントを開催します。毎年人気のオリジナルカレンダーづくりに加え、今年も金沢工業大学とコラボレーション！さらに、エントランスホールに設置された4mのツリーが、クリスマスムードを盛り上げます！当日はテーマ展示室観覧無料。ぜひ、ご家族そろってご来館ください。
日時 12月13日(土) 9時～16時 場所 能美ふるさとミュージアム

●能美電グッズ登場！

この度、能美電気鉄道（能美電）の誕生100年を記念して、能美ふるさとミュージアムのミュージアムグッズに、能美電グッズが新登場！
販売場所 能美ふるさとミュージアム
販売価格 モハ3761 アクスタ・キーホルダー…400円、乗車券キーホルダー…400円



あなただけの
家族葬

カタチより気持ちを大切に。

能美 天祥閣 株式会社 天祥閣
能美市寺井町100-1 TEL 0761-46-5511 本社 / 白山市倉光10丁目55番地 TEL 076-275-1400

無料法律相談

■小松事務所にて開催■

交通事故・相続・離婚
債務整理・過払金 他

12/20±
1/10±
9:10～12:00

弁護士法人 出口法律事務所 金沢弁護士会所属
TEL.0761-24-3633 (要予約) [弁護士] 杉本昌之・胎山恵美
宮崎昇一郎

小松事務所：小松市西町3番地 七尾事務所：七尾市亀山町3番地1

有料広告

いしかわ動物園にズームイン！

Zoo



いしかわ動物園
ホームページ

■冬の動物園を体験してみませんか？

今年も早いもので、残すところ1か月となりました。近年は春と秋が短く、夏からあつという間に冬へと移り変わっていく気がします。

動物園では厳しい冬に向け、暖房器具の点検や設置など、冬支度も完了しました。10月に新しく仲間入りしたウッドチャックとバルマワラビーもようやく環境に馴れた様子で日々過ごしています。

いしかわ動物園で初めて展示する、ウッドチャックの放飼場はエアコンが完備されており、寒い冬も元気な姿を観察することができます。

バルマワラビーは、健康管理のため、雪が降り積もったりした場合は展示を中止することがありますが、晴れた日などはこちらも観察することができます。

もちろん、冬は動物たちだけでなく、人も寒さを感じる季節となりますが、園内にはホッと一息つける、空調の利いた屋内観覧施設もご用意しております。ゆっくりと動物たちを観察していただける優しい作りとなっています。ぜひ冬の動物園もご利用ください。



ウッドチャック



バルマワラビー

また、先月開催された年1回のイベント「ファン感謝デー」は、いしかわ動物園の年間パスポートをご購入いただくことができる特別なイベントです。通常は入ることのできない、休園日の動物園に入園でき、さまざまな限定イベントにご参加いただけます。この機会にお得な年間パスポートを購入してみたいいかがでしょうか。

みんなの図書館



※開館時間、休館日については、市立図書館ホームページ、各図書館だよりをご覧ください。

市立図書館
ホームページ



おすすめの一般書

おすすめの児童書



今を春べと
奥田 亜希子〔著〕
双葉社

子どもと一緒に参加したかるた教室で、希海は初めてかるたの札を払う。耳の良さや頭の回転の速さを褒められ、それを機に希海は競技かるたに惹かれてゆくが…。



まこちゃんとおとぼろ
村上 いしこ〔作〕
たんじ あきこ〔絵〕
佼成出版社

ドリルも宿題も大嫌いなまこちゃん。ロボットに出会ってから宿題を任せきりに。でも一緒に過ごすうちに、できるようになる嬉しさを実感し始めて…。小学生とロボットの心あたたまる物語。

辰口図書館「トゥインクルシアター」
日時 12月13日(土) 14時～14時40分
出演 おはなしの会 TWINKLE
内容 パネルシアターほか
対象 どなたでも(申込不要・参加費無料)

根上図書館「ぬいぐるみおとまり会」
日時 12月21日(日) 11時～11時30分
対象 3歳～小学生のお子さんを含む家族 10組
申込受付 12月3日(水) 9時30分～ 電話・来館

寺井図書館「映画会」
日時 12月27日(土)
10時30分～12時10分 「九十歳。何がめでたい」
対象 大人向け
14時～15時30分 「ゴミおばけがやってきた」
対象 子ども向け
(各回定員50名・申込不要・参加無料)



情報発信元 KAM 能美市九谷焼美術館 | 五彩館 |

【入館料】一般 430円・75歳以上 320円
・高校生以下無料
※浅蔵五十吉記念館もあわせて入館できます。



【問い合わせ】☎ 58-6100 ☎ 58-6086 ※月曜休館

鑑賞ポイント「～絵画力の魅力～主題に着目！」 能美市指定有形文化財(工芸品)より

初代武腰泰山「色絵割取山水花鳥人物図花生」



初代武腰泰山 色絵割取山水花鳥人物図花生
サイズ 口径18.2 / 胴径44.0 / 底径17.5 / 高43.8cm
作者 初代武腰泰山
生没年 明治12(1879)～昭和21(1946)年
生没日 昭和51(1976)年7月8日
所蔵 寄託品

初代武腰泰山は、九谷庄三の弟子・初代武腰善平の三男として生まれ、父を師として庄三風の彩色金襴手の陶画をよく学びました。初代泰山の作品は、繊細な運筆で人物、花鳥、山水を巧みに描き、赤絵細描、金彩は勿論、和絵具・洋絵具のいずれもうまく使いこなしました。特徴は、庄三風に柔らかなさと深みを加え落ち着いた画風で、見る人を引き入れるような魅力を持っており、他の追随を許さぬ力作、大作が多いです。

本作は王朝絵巻の場面と、それを取り巻く自然や花鳥を窓絵割取で克明に描いた華やかなイッピン！です。(文・館長 中矢)

- コレクション展「九谷焼 新オープンデータ作品展」
会場 | 五彩館 | 緑の間
期間 12月2日(火)～令和8年1月12日(月・祝)
- 「第10回 九谷ぬり絵コンテスト展覧会」
会場 | 五彩館 | ロビーギャラリー・紫の間
期間 12月6日(土)16時～令和8年1月12日(月・祝)
- 新指定文化財(二代末川泉山作品2件)常設展示室で展示中 (| 五彩館 |)

- 年末年始休館 (KAM 能美市九谷焼美術館4施設)
期間 12月29日(月)～令和8年1月3日(土)
- 改修工事のため臨時休館 (| 浅蔵五十吉記念館 |)
期間 12月1日(月)～令和8年3月上旬(予定)
※ | 浅蔵五十吉記念館 | 臨時休館中、 | 五彩館 | の入館料は団体割引とします (430円→370円)

INFO

今月の手話

12月3日から9日は「障害者週間」です。

問 / 福祉課 (☎ 58-2230 ☎ 58-2294

✉ fukushi1@city.nomi.lg.jp)

手話表現：福祉課 手話通訳者

障がい者

週間

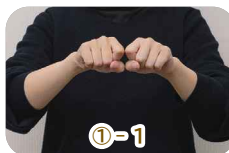

①-1 (障害)
両手の握りこぶしを左右に並べ



①-2 (障害)
棒を折るように離す



②-1
左手で数字の1を表すように人差し指を立て、右手は親指・人差し指・中指を伸ばし、左手から離すように外側に動かす



②-2
指先を前に向けて伸ばした両手のひらを向かい合わせる



①-3 (者)
親指と小指を立てた両手を向かい合わせ、左右に離す



動画配信中

動画で解説付きで「障害者週間」の手話表現をご覧ください。ぜひ、アクセスしてみてください♪



国際交流掲示板 (International exchange information)



問 (Inquiry) / 市国際交流協会 (☎ 57-3751 ☎ 57-3761 ✉ niea.jimu@gmail.com) 能美市寺井町ヨ 47 番地 (寺井地区公民館内)



能美市の皆さん、こんにちは！

インドネシア出身の留学生、ステファニー (Stephanie) と申します。JAIST (北陸先端科学技術大学院大学) で約3年間学んでおり、今では能美市は私にとって第二の故郷のような存在です。充実した研究施設、そして教授、先輩、友人の皆さんからいただいた温かいご厚意のおかげで、研究が続けられることに、心から感謝しています。それ以上に、能美市国際交流協会が定期的に開催するプログラムを通じて、私に「コミュニティ」の大切さを教えてくれました。日本語の先生方や子どもたちを含むさまざまな国籍の方々と交流する機会に恵まれました。言葉を学ぶだけでなく、喜びや語らい、文化を分かち合うことで、このコミュニティの一員として心から受け入れられていると感じています。

能美市での暮らしは本当に幸せです。四季はどの季節も魅力的で、春の美しい桜や秋の鮮やかな紅葉にはいつも心を奪われます。今後は、地元の温泉に入ったり、能美名物のグルメを味わったり、さまざまな楽しい場所をもっと探検したいです。

これまで、温かい心で受け入れてくださり、本当にありがとうございます。また皆さんとお会いできるのを楽しみにしています！

Sampai jumpa! (サンパイ・ジュンパ!) またね！



ステファニー (Stephanie) さん

Halo, teman-teman yang tinggal di Nomi!

Perkenalkan saya Stephanie, mahasiswi asing asal Indonesia. Saya telah menempuh studi di JAIST selama hampir 3 tahun, dan Kota Nomi telah menjadi seperti rumah kedua bagi saya. Saya sangat bersyukur bisa melanjutkan penelitian saya di lingkungan dengan fasilitas unggul serta dukungan dari para profesor, senior, dan teman-teman yang baik hati.

Lebih dari itu, melalui program yang secara rutin diadakan oleh Asosiasi Pertukaran Internasional Kota Nomi (NIEA), saya juga diajarkan pentingnya 'komunitas'. Saya beruntung dapat berinteraksi dengan orang-orang dari berbagai negara, termasuk para guru bahasa Jepang dan anak-anak. Bukan hanya belajar bahasa, tetapi berbagi kebahagiaan, cerita, dan budayalah yang membuat saya merasa benar-benar diterima sebagai bagian dari komunitas ini.

Hidup di Kota Nomi sungguh menyenangkan. Setiap musim memiliki pesonanya sendiri, saya selalu kagum dengan bunga sakura yang indah di musim semi dan daun-daun musim gugur yang berwarna-warni. Ke depannya, saya ingin berendam di pemandian air panas lokal, menikmati hidangan lezat khas Nomi, dan menjelajahi lebih banyak tempat menarik di kota ini.

Terima kasih banyak atas sambutan hangat yang telah diberikan hingga saat ini. Saya menantikan kesempatan untuk bertemu dengan teman-teman semua!

Sampai jumpa! またね！

ご寄附 ご厚志ありがとうございます

※敬称略

明治安田生命保険相互会社金沢支社 支社長 常峰 光雄 (金沢市) …市民の健康増進のため
西原物産株式会社 (野々市市) …図書充実費として



の(俤)び 能美ゆく 子どもたち



市ホームページでも紹介しています

HAPPY BIRTHDAY 12月



あきよし 旭秀ちゃん 1歳
子どもが遊べる施設や公園がたくさんあり、楽しんでいます！

パパとママ
だいすき！



りょう 稜永ちゃん 5歳
保育園、支援センター、児童館の先生方が優しくて大好きです！

素敵なお兄ちゃんに
なぞぞ★



うい 詩依ちゃん 2歳
児童館や公園など遊び場がいっぱいで毎日楽しい！

お姉ちゃんだいすき

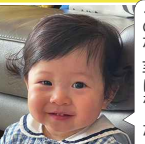

しん 心晴ちゃん 1歳
地域の皆さんが子どもたちの成長を喜び、見守ってくれているところ

歌に合わせて手をたた
くのが上手になったよ



きん 千楓ちゃん 4歳
子どもが安心して遊べる公園がたくさんあるところ♪

パパ、ママ、
みーだいすき♡



のあ 希音ちゃん 5歳
子育て支援や遊ぶところが多くて住みやすいです！

家族やお友達がいすき！
たくさんあそぼうね！



のあ 露ちゃん 3歳
きれいな公園が多くて安心して遊べます。

公園で遊ぶの
だいすき♪

写真右：誕生日を迎えて一言
名前下：保護者が思う能美市の
好きどころ
・いいところ

誕生日写真の掲載を希望される方は、
ぜひご応募ください。



詳しくは
こちら

対象者 広報のみ発行月に1～6歳になる
市内在住の未就学児

応募締切 誕生月の前々月末日
例：2月生まれの場合 12月31日 (水)

応募・問い合わせ
広報広聴課 (☎ 58-2208 ✉ koho@city.nomi.lg.jp)

12月の子育てカレンダー

市内各施設で、子育てに関する催しや相談会を行っています。
お気軽にご参加ください。



E8 北陸道(石川県内区間)の通常料金が最大**50%OFF!!**

通勤パス

★全日 24 時間ご利用可能
★ETC 限定 (普通車・軽自動車等)

金沢市神野町東 170 ☎ 0120-922-229 (24時間年中無休) 割引内容のご確認お申し込みはこちら ▶



こくぞう じ どうかん 国造児童館

能美の宝
～施設編～

Kokuzo Jidokan



国造児童館は、豊かな里山の自然に囲まれ、のんびりとしたたずまいの施設です。目の前に広がる大きな芝生のこくぞう里山公園で遊ぶのも楽しいロケーション抜群の児童館です♪

こくぞう 里山 公園



和菓子作り



マジックショー



コアキッズ体操



おはなしの会



ドミノ



国造児童館

〒 923-1224 能美市和気町い 62 番地
開館日時 火・水・金・土曜日：9時30分～18時 / 月・木曜日：14時～18時
休館日 日曜日、祝日
電話 51-5735



エントランス



遊戯室



調理室



会議室



講義室



図書コーナー



主要行事・イベント実施予定

時/時間、場/場所、問/問い合わせ

メールアドレスの@以降を省略して表記しています。例:☒koho@city.nomi.lg.jp → ☒koho

12月

2 日 (火)	議会定例会本会議 (初日) 時/10 時～ 場/市役所議場 問/議会事務局 (☎ 58 - 2240 ☒gikai)
5 日 (金)	～7 日 (日) 第 62 回歳末助け合い入札展 (本紙 20 ページ) 時/9 時～18 時 (7 日は 17 時まで) 場・問/寺井地区公民館 (☎ 57 - 0030)
6 日 (土)	第 10 回九谷めり絵コンテスト表彰式 時/14 時 15 分～ ～令和 8 年 1 月 12 日 (月・祝) 第 10 回九谷めり絵コンテスト展覧会 (本紙最終ページ) 場/ KAM 能美市九谷焼美術館 五彩館 問/観光交流課 (☎ 58 - 2211 ☒kankou)
7 日 (日)	能美市ファミリーコンサート 時/14 時～ 場/根上総合文化会館 問/まなび文化スポーツ課 (☎ 58 - 2272 ☒manabi)
8 日 (月)	～9 日 (火) 議会定例会本会議 (一般質問) 時/10 時～ 場/市役所議場 問/議会事務局 (☎ 58 - 2240 ☒gikai)
11 日 (木)	～20 日 (土) 年末の交通安全県民運動 問/生活環境課 (☎ 58 - 2217 ☒kankyo)
13 日 (土)	能美市ゆかりのプロミュージシャンによるコンサート 時/18 時 30 分～ 場/根上総合文化会館 問/観光交流課 (☎ 58 - 2211 ☒kankou)
15 日 (月)	のみふるクリスマス 時/9 時 場・問/能美ふるさとミュージアム (☎ 58 - 5250 ☒museum)
19 日 (金)	ふれあいあいさつデー 問/まなび文化スポーツ課 (☎ 58 - 2272 ☒manabi) 朝の登校時間に子どもたちへの声かけをお願いします。
20 日 (土)	議会定例会本会議 (最終日) 時/10 時～ 場/市役所議場 問/議会事務局 (☎ 58 - 2240 ☒gikai)
21 日 (日)	男女共同参画シンポジウム 2025 (本紙最終ページ) 時/13 時 30 分～ 場/寺井地区公民館 問/企画地域振興課 (☎ 58 - 2212 ☒kikaku)
	のみ検定対策講座 (本紙 17 ページ) 時/9 時 30 分～ 場/能美ふるさとミュージアム 問/ふるさと振興公社 (☎ 52 - 8008 ☒furusato-kousha@city.nomi.ishikawa.jp)
	～12 月 25 日 (木) 能美市デジタルスタンプラリー in 健康ロード 場/市内各地 問/まなび文化スポーツ課 (☎ 58 - 2272 ☒manabi)

今月の口座振替 児童手当 12 月定例支給 美化センター休場

振替日 12 月 25 日 (木)

- ・固定資産税 (第 3 期)
 - ・国民健康保険税 (第 9 期)
 - ・後期高齢者医療保険料 (第 9 期)
 - ・介護保険料 (第 9 期)
 - ・上下水道料※ (10 月使用分)
- ※残高不足などで振替できなかった場合、1 月 15 日 (木) に再振替を行います。

支給日 12 月 10 日 (水)

児童手当を受給者の口座に振り込みますので、ご確認ください。
※口座の解約や名義変更をした場合は手続きが必要ですので、子育て支援課までご連絡ください。
問/子育て支援課 (☎ 58 - 2232 ☒kosodate)



休場日 毎週 (火) (定休日)

12 月 31 日 (水)

～令和 8 年 1 月 3 日 (土)

ごみの持ち込みはできません。
ご了承ください。詳しくは本紙 12 ページ。
※ 12 月 30 日 (火) は開場します。
問/美化センター (☎ 51 - 2471 ☒bika)



サポートネット 専門家による無料相談会

日時●12 月 13 日 (土) ●1 月 17 日 (土) 9 時～11 時 30 分

会場●小松商工会議所

◆法律◆多重債務◆税金◆登記
◆年金◆会社設立◆相続 等
のご相談をお気軽に【秘密厳守】
私たちが相談に応じます。

代表住所: 小松市南浅井町ハ 93-3

有料広告



12 月の相談

メールアドレスの@以降を省略して表記しています。

例:☒koho@city.nomi.lg.jp → ☒koho

行事名・対象	予約・問い合わせ	場所	実施日	時間
弁護士無料法律相談 (要予約) (1 組 30 分で 4 組まで) ※			12 日 (金)・15 日 (月)・25 日 (木)	
司法書士無料相談会 (要予約) (1 組 30 分で 4 組まで)	社会福祉協議会 くらしサポートセンターのみ (☎ 58-6603 ☒ 58-6250)	ふれあいプラザ	17 日 (水)	13:30 ~ 15:30
行政書士無料相談会 (要予約) (1 組 30 分で 4 組まで)			18 日 (木)	
心配ごと相談 (1 組 30 分で 3 組程度) ※心配ごと相談は今月から 1 回になります。	※弁護士無料法律相談は利用回数に制限があります。詳細はお問い合わせください。		5 日 (金)	13:30 ~ 15:00
精神科医による こころの相談 相談日の 3 日前までに (要予約)	健康推進課 (☎ 58-2235 ☒kenko)	健康福祉センター「サンテ」相談室	25 日 (木)	15:00 ~ 17:00
臨床心理士による こころの相談 (おおむね 40 歳未満) 相談日の 3 日前までに (要予約)			9 日 (火)	10:00 ~ 14:00
精神科医による 高齢者のこころの相談 相談日の 3 日前までに (要予約)	お住まいの地区のあんしん相談センター 根上あんしん相談センター (☎ 55-5626 ☒ 55-5627) 寺井あんしん相談センター (☎ 58-6117 ☒ 58-6733) 辰口あんしん相談センター (☎ 51-7771 ☒ 51-7783)		3 日 (水)	9:30 ~ 11:30
認知症よろづ相談所 (認知症カフェ)	いきいき共生課 (☎ 58-2233 ☒ikiiki)	アルビス寺井店 イトインスペース (能美市寺井町口 91-1)	11 日 (木)	10:00 ~ 11:00
専門職による ひきこもりの相談会 (要予約)			17 日 (水)	9:00 ~ 12:00
ひきこもりがちな人の居場所	のみワークポートりんく Port (☎ 070-8800-0005 ☒n.rinku@nagomi-no-sato.or.jp)	能美市生活支援ハウス 2 階	毎週 (金)・第 3 (土)	10:00 ~ 16:00
行政相談委員による くらしの相談所	総務課 (☎ 58-2200 ☒somu)	辰口福祉会館	10 日 (水)	13:30 ~ 15:30
消費者生活相談	消費生活センター (能美市役所) (☎ 58-2248 ☒shouhisya)		平日	10:00 ~ 17:00
こどもについての相談窓口 (おおむね 18 歳までのお子さんや保護者)	こども相談ステーション (☎ 58-1420 ☒kodomosoudan)	健康福祉センター「サンテ」2 階	平日	8:30 ~ 17:15



12 月の国際交流

問/国際交流協会 (☎ 57-3751 ☒ 57-3761 ☒niea.jimu@gmail.com)

行事名・対象・テーマ	場所・備考	実施日	時間
日本語教室	根上学習センター 岩内コミュニティセンター 託児利用料 500 円/回 JAIST 寺井地区公民館	6・13・20 日 (土) 2・9・16・23 日 (火) 2・9・16 日 (火) 3・10・17 日 (水)	10:00 ~ 11:30 10:15 ~ 11:45 15:20 ~ 16:40 19:30 ~ 21:00
世界のともだちサロン	寺井地区公民館 (国際交流協会事務所) ★外国人と日本人が楽しく交流できるサロンです。 申し込みは不要で、どなたでも自由に参加できます。	3・10・17・24 日 (水)	10:00 ~ 12:00
世界のお正月	寺井地区公民館 301 会議室 参加費 300 円	21 日 (日)	10:30 ~ 12:00

有料広告

令和 6 年 4 月 1 日より相続登記の申請が義務化されました

「自宅の名義が 亡くなったお父さんのままだけ…」

司法書士 ひこだ事務所

相続手続きに関するご相談はぜひ私まで

司法書士 彦田 麻衣子

☎ 0761-46-6889

能美市緑が丘 5 丁目 18 番地

ドミール緑が丘 101 (芳珠記念病院そば)

あなたの不動産を本当に必要な人のために。

株式会社 大成不動産

不動産売買・賃貸・仲介・査定・買取・相談

石川県知事 (1) 第 4401 号

☎ 0761-58-1952

能美市中町 46-8 能美市 大成不動産

能美市誕生 20 周年記念

男女共同参画シンポジウム 2025

男女が共に活躍できる社会の実現を目指し、「ワーク・ライフ・バランスの推進」をテーマにシンポジウムを開催します。当日は、オリンピック柔道金メダリストの松本 薫さんによる講演のほか、パネルディスカッションや、寺井高校生と能美市男女共同参画推進委員が共同学習した成果の発表を行います。

- ▶ 日時 12月20日(土) 13時30分～15時(13時開場)
- ▶ 会場 寺井地区公民館 2階 大ホール
- ▶ 定員 300名(要申込・先着順)
※人数に達し次第受付を終了します
- ▶ 参加費 無料 ※託児あり
- ▶ 申込方法 電子申請 ※メールまたは電話でも受け付けます
- ▶ 必要事項
 - (1) 代表者・参加者氏名 ※最大5名まで
 - (2) 代表者・参加者住所
 - (3) 代表者電話番号
 - (4) 代表者メールアドレス
 - (5) 託児希望(希望する場合はお子様の人数と年齢)
- ▶ 申込締切 12月12日(金)



電子申請はこちら



■ 松本 薫さん

1987年、金沢市生まれ。オリンピック柔道金メダリスト。現役引退後、「ダシズギルトフリーアイスクリームラボ」でアイスクリームの製品開発から販売まで携わっている。現在、2児の母として日々子育てに奮闘中。

問 / 企画地域振興課 (☎ 58 - 2212 ✉ kikaku@city.nomi.lg.jp)

能美市誕生 20 周年記念

問 / 観光交流課 (☎ 58 - 2211

✉ kankou@city.nomi.lg.jp)

第10回

九谷めり絵コンテスト展覧会

第10回九谷めり絵コンテストの応募作品1,201点、全てをご覧いただけます。この機会にぜひご鑑賞ください。

- ▶ 日時 12月6日(土) 16時～令和8年1月12日(月・祝)
9時～17時(最終入館16時30分)
※年末年始(12月29日(月)～1月3日(土))休館、
月曜休館(月曜が祝日の場合、翌日休館)
- ▶ 会場 KAM 能美市九谷焼美術館 | 五彩館 | 紫の間、ロビーギャラリー
本展覧会をみの観覧の場合、入館料はかかりません。
(入館の際、お伝えください。)



グランプリ 小林万由加さんの作品

編集後記

シナモンが能美市に遊びにきてくれました。間近で見ると可愛さに癒やされ、ファンの多さにもびっくり。きれいになった健康ロードも歩いてみてください♪

うめきち

和気の岩ドッグランの取材に行ったら「犬好きなのか」と聞かれました。なかなか見ることのない大きな犬さんがいて面白かったですが、私は猫派です(=^・^=)

ほひほひイモ

「広報のみ」読者の皆様のご意見をお聞かせください。

広報のみ
アンケート広報のみ
電子版 ▶

UD FONT 見やすく読みまちがえにくいユニバーサルデザインフォントを採用しています。



古紙配合率 60%の再生紙とベジタブルインク(植物油インキ)を使用しています。