

10月号

2019 No.177

広報能美

広報 の み

Nomi City News Letter



みんなで作る博物館プロジェクト

昔ながらの
道具を使って
お米をつくろう！
～稲刈り編～

主な
内容

- ・寺井中学校女子ハンドボール部全国大会準優勝
- ・KUTANism 開幕
- ・観光大使・特使の委嘱状伝達式
- ・平成 30 年度 決算 能美市の財政状況
- ・消火器の廃棄方法について
- ・博物館建設進行中

CONTENTS / 目次

- 2 寺井中学校女子ハンドボール部準優勝
- 3 市民と市政の歩み
 - ・ KUTANism 開幕
 - ・ 観光大使・特使の委嘱状伝達式が行われました
 - ・ 東大生、国造ゆずの可能性を探る など
- 5 農業委員および農地利用最適化推進委員を募集します
- 6 平成 30 年度 決算 能美市の財政状況
- 8 市役所からのお知らせ
 - ・ 任意予防接種の費用助成について
 - ・ 祖父母教室「孫まご教室」
 - ・ 3 歳 6 か月児健診視力検査屈折異常の検査を追加
 - ・ 高齢者のインフルエンザ予防接種
 - ・ 能美市 U・I・J ターン就職家賃補助制度
 - ・ 消火器の廃棄方法について
 - ・ 運動と睡眠の関係を検証するモニター募集
 - ・ ファミリー・サポート・センター協力会員子育て応援ヘルパー養成講座（後期） など
- 13 情報ひろば
- 17 主要行事・イベント実施予定
- 18 博物館建設進行中
今月の手話
- 19 いしかわ動物園に行こう！
みんなの図書館
- 20 まちのできごと
- 23 九谷焼の世界に触れる
- 24 わたしとこの町
- 26 子育てに関する情報
- 27 相談・国際交流・ご寄附
- 28 イベント情報
のみ検定「過去問に挑戦！」

NEWS

寺井中学校女子ハンドボール部が 全国大会で準優勝に輝きました！

8 月 20 日から 23 日にかけて兵庫県で開かれた第 48 回全国中学校ハンドボール大会で、寺井中学校女子ハンドボール部が銀メダルを獲得しました。

8 月 26 日、部員 20 名が能美市役所を訪れ、井出市長と谷口教育長に大会の結果を報告しました。部員らは「どの試合も厳しかったけれど、最後は笑顔で終わることができて良かった」「みんなの応援する声が聞こえてきたから頑張れた」と大会を振り返りました。主将を務めた徳久菜月さん（3 年）は「チームメイトや周りの方々のおかげでキャプテンとしての自覚を持ち成長することができた。最後は部員全員が力を合わせた試合をすることができて良かった」と笑顔を見せました。



「2 位」を記念しメダルを身につけ全員でピースサイン

九谷焼産地の総合芸術祭 クタニズム開幕

能美・小松両市が共同開催する産地の総合芸術祭「KUTANism」が 9 月 6 日から始まりました。

メインとなる展覧会は、能美市立九谷焼美術館（浅蔵五十吉美術館）と小松市の九谷セラミックス・ラボラトリーで開かれ、「九谷の現在」をテーマとしています。九谷焼美術館では、名工選「NEXT 九谷」展と題し、九谷焼の伝統や技術を継承しながら新たな価値創造に挑む作家 43 名の作品が展示されました。九谷陶芸村では、10 月 5 日までの毎週土曜日、公立小松大学



開会のセレモニーでは東京藝術大学大学美術館 館長・教授の秋元雄史さんがあいさつされました。



九谷焼の歴史や製作工程を参加者に説明する学生ボランティア



各種メディアでも取り上げられました。（写真は中矢館長の解説を聞くぶんぶんボウルのまーしさんととよしげさん）

の学生がボランティアを務める「九谷さんぽ」が始まりました。初日である 7 日は、学生ボランティアが陶芸村内の見どころや九谷焼の製作工程などを参加者に説明しました。9 月 15 日にはこまつ芸術劇場うららでシンポジウム「KUTANism と加賀國 1200 年」を開催し、九谷焼作家や関係者が九谷焼の今後について展望しました。クタニズムは 10 月 14 日まで開催しています。詳しくはクタニズムのホームページをご覧ください。

様々なフィールドから能美市をPR 観光大使・特使の委嘱状伝達式が行われました

8 月 24 日、辰口まつりの会場で、ブラジル音楽家の加々美淳さんと名古屋フィルハーモニー交響楽団の首席ホルン奏者 安土真弓さんへの能美市観光大使委嘱状伝達式が行われました。お二人の就任期間は今年 5 月から 3 年間で、様々な場面で能美市の PR にご協力いただきます。

当日はお二人への委嘱状伝



前列左から	
小林 奈々絵さん	（観光大使）
北野 まち子さん	（観光大使）
安土 真弓さん	（観光大使）
後列左から	
山本 雅也さん	（観光大使）
加々美 淳さん	（観光大使）
増田 優一さん	（観光特使）

大使・特使の方々が「能美市の PR に努めたい」と能美市とのつながりや PR 活動への意気込みを語り、会場からは大きな拍手と歓声が上がりました。

達式にあわせ、バレエダンサーの山本雅也さん、NEXT O 中日本代表取締役の増田優一さん、まつりの司会を務めた文化放送ラジオパーソナリティの小林奈々絵さん、歌謡ショーでまつりを盛り上げてくださった歌手北野まち子さんにもステージに上がっていただき、観光大使・特使として会場の皆さんにご紹介しました。

農業委員および農地利用最適化推進委員を募集します

能美市農業委員会では、現農業委員および農地利用最適化推進委員の任期が、令和2年3月31日に満了することから「農業委員会法」等に基づき、次のとおり次期委員を募集します。

種類	農業委員	農地利用最適化推進委員
対象者	農業に関する見識を有し、農地の利用の最適化に関する事項、その他農業委員会所掌に属する事項に関し職務を適切に行うことができる者	農地利用最適化の推進に熱意と見識を有する者で、担当地区内において、担い手への農地の集積や遊休農地の発生防止・解消等の活動ができる者
定数	14人	12人
任期	令和2年4月1日から令和5年3月31日まで	委嘱の日から令和5年3月31日まで
報酬	基本分……月額 1万2,000円 上乗せ分…月額 2万円以内（活動実績・成果実績に応じて交付）	基本分……月額 9,000円 上乗せ分…月額 2万円以内（活動実績・成果実績に応じて交付）
選任方法	能美市議会の同意を得て能美市長が任命します。 ※ただし、法律の規定等により、選考にあたっては次のような条件があります。 ①認定農業者が過半を占めなければなりません。 ②農業委員会の所掌する事務について利害のない人を含まなければなりません。 ③女性や青年登用について配慮しなければなりません。 ※定数を超過した場合は、能美市農業委員候補者評価委員会の意見を考慮して、候補者を選考します。	能美市農業委員会が委嘱します。 ※選考にあたっては、別表1のとおり担当地区により募集します。 ※農業委員と両方に応募できますが、兼務することはできません。 ※定数を超過した場合は、能美市農業委員候補者評価委員会の意見を考慮して、候補者を選考します。
役割	①農地の権利移動、農地転用の許可、決定等の審査のため、委員会の会議に出席 ②実質化された人・農地プランに係る活動、遊休農地の発生防止・解消の推進、担い手への農地の集積の推進、新規就農の支援をするための活動、指針の作成等 ③農地中間管理機構等との連携	農業委員とほぼ同様の役割を担っていただきますが、総会での議決権がありません。

応募方法

自薦、または他薦とします。（応募・推薦方法の詳細は11月1日以降に市ホームページで掲載）

応募受付期間

11月1日（金）から11月29日（金）まで（郵送の場合は必着）

公表について

応募者の状況は、11月15日ごろから市ホームページで公表します。公表内容は、推薦を受けた者および応募した者の数とします。

推薦書および応募申込書提出先（問い合わせ先）

〒923-1198 能美市寺井町た35番地
能美市役所寺井分室内
能美市農業委員会事務局あて
（☎ 58-2256、☎ 58-2297）

（別表1）

地区名	農地利用最適化推進委員担当地区
1	高坂・根上、下ノ江、浜開発、大成、福島
2	吉原釜屋、大浜、中、浜、道林、山口
3	吉原、赤井、西任田
4	五間堂、中庄、福岡、西二口、中ノ江
5	末寺、秋常、新保、粟生、三道山、吉光、東任田
6	寺井、末信、湯谷、石子
7	小長野、大長野、小杉、牛島、佐野、泉台
8	和佐谷、岩本、灯台笹、大口、宮竹
9	三ツ口、長滝、筋生、岩内
10	火釜、来丸、山田、三ツ屋、倉重、出口、辰口、湯屋、上徳山、下徳山、緑が丘
11	上開発、下開発、徳久、荒屋、高座、下清水、上清水、北市
12	和気、寺畠、館、金剛寺、坪野、鍋谷、仏大寺

市民と市政の歩み

まちづくり・市民の活躍

子育て支援のために寄附 岩田さんに感謝状

市内保育園の充実費として岩田匡弘さん（末寺町）から市に60万円の寄附をいただき、8月28日、市役所で感謝状贈呈式が行われました。岩田さんは「子どもたちに直結するようなことに使っていたければ」と話し、井出市長は「子どもたちや先生方の意見を聞きながら大切にに使わせていただきませう」と感謝状を贈りました。



岩田さんからは、平成29年と平成30年にも60万円ずつ寄附をいただいています。

東日本大震災の被災体験や教訓を伝承

9月7日、能美市防災センターで消防庁「災害伝承10年プロジェクト」事業として語り部の武蔵野美和さん（岩手県陸前高田市）が被災体験を語りました。来場者には「今、命を守るとしたら、自分だったら何ができるのかを考えてほしい」と呼び掛けました。また、普段から身につけることができ、災害時には抱っこひもや避難所等で衣類をかけるロープなどにも使うことができる強度がある紐「パラコード」で作るブレスレットの編み方の指導もありました。



自身の被災体験について話す武蔵野さん（写真右）
パラコードでブレスレットを作る参加者（写真左）

東大生、国造ゆずの可能性を探る

9月3日から22日にかけて、東京大学生2名が能美市を訪れ現地活動を行いました。学生は、2019年度東京大学フィールドスタディ型政策協働プログラムの一環で、市が提案したテーマ「中山間地域における地域資源の国造ゆず等農産物を活かした地域内外在住者の縁づくり推進に係る具体的施策の提案」を行うために、今回来市しました。取りまとめた提案は、2月下旬ごろに報告される予定です。



11月の国造ゆず祭りに来場し活動を行う予定です。

お笑いステージ「笑って脳トレ」開催

介護予防の普及啓発として、よしもと住みます芸人三組によるお笑いステージが開催されました。9月13日、落語家の月亭方氣さんが小咄などを披露し、来場者を楽しませました。

9月10日は辰口福祉会館でぶんぽうが、26日は寺井老人福祉センター亀齢荘でフィッシュ&チップスが漫才を披露しました。



健康にちなんだお話や、とんちがきいた小咄に会場では何度も笑いと拍手が起こりました。

平成 30 年度 決算 能美市の財政状況

平成 30 年度の決算が第 3 回市議会定例会で認定されました。皆さんが納めた税金、国や県からの補助金、地方交付税などが市にどのくらい入り、どのように使われたのか、決算の概要をお伝えします。

問い合わせ 財政課（☎ 58 - 2203）

特別会計・公営企業会計

特別会計	歳 入	歳 出	収支（実質収支）
国民健康保険特別会計	47 億 4,585 万円	47 億 1,177 万円	3,408 万円
後期高齢者医療特別会計	5 億 6,469 万円	5 億 6,366 万円	103 万円
介護保険特別会計	42 億 3,356 万円	40 億 6,987 万円	1 億 6,369 万円
温泉事業特別会計	1,395 万円	845 万円	550 万円
農業集落排水事業特別会計	1 億 756 万円	1 億 103 万円	653 万円

公営企業会計	歳 入	歳 出	収支（実質収支）
水道事業会計	11 億 1,402 万円	9 億 2,720 万円	1 億 8,682 万円
工業用水道事業会計	4 億 6,771 万円	4 億 221 万円	6,550 万円
公共下水道事業会計	16 億 8,770 万円	15 億 9,633 万円	9,137 万円
病院事業会計	23 億 1,182 万円	26 億 4,819 万円	△ 3 億 3,637 万円

財政健全化判断比率

「地方公共団体の財政の健全化に関する法律」に基づく、能美市の健全化判断比率は次のとおりです。

指 標	健全化判断比率			早期健全化基準	財政再生基準
	平成 30 年度	平成 29 年度	平成 28 年度		
実質赤字比率	—	—	—	12.90%	20.00%
連結実質赤字比率	—	—	—	17.90%	30.00%
実質公債費比率	9.0%	9.9%	10.5%	25.00%	35.00%
将来負担比率	6.0%	17.5%	16.4%	350.00%	—

※公営企業会計ごとに算出する「資金不足比率」は、すべて資金不足が生じていないため数値はありません。

◇実質公債費比率は 9.0%、将来負担比率は 6.0%

上記のとおり、能美市の実質公債費比率は 9.0%、また、将来負担比率は 6.0%と、ともに早期健全化基準を大きく下回っています。

今後も、事業の必要性や効率化の視点から事務事業の見直しなどの行財政改革を進め、市債については財政的に有利な交付税算入率の高いものを発行するなど、財政の健全化を維持できるよう努めます。

財政健全化判断比率の指標項目の解説

【実質赤字比率】

標準財政規模（一般財源ベースでの地方自治体の標準的な財政規模）に対する、一般会計の実質赤字額の割合

【連結実質赤字比率】

標準財政規模に対する、一般会計他全会計を対象とした実質赤字額合計の割合

【実質公債費比率】

標準財政規模に対する、実質的な公債費（市の借金返済金）相当額の割合

【将来負担比率】

標準財政規模に対する、一般会計などが将来負担すべき実質的な負債の割合。背負っている借金が、標準的な年間収入の何年分かが分かります。

【早期健全化基準（イエローカード）】

4 つの指標で早期健全化基準を 1 つでも上回れば、「財政健全化計画」を策定し、自主的な改善努力による財政健全化に取り組まなければならない、自治体の自立性が制限されます。

【財政再生基準（レッドカード）】

将来負担比率を除く 3 つの指標で、財政再生基準を 1 つでも上回れば、「財政再生計画」を策定し、国などの関与による確実な再生に取り組まなければなりません。税金や公共料金の増額、住民サービスの見直しをすることになります。

一般会計

平成 30 年度の歳入決算額から歳出決算額と次年度への繰越事業に係る財源の額を差し引いた実質収支額は 6 億 6 千万円あまりの黒字となりました。しかし、その実質収支額に財政調整基金への積立を加算した額から、前年度の実質収支額と財政調整基金取崩額を差し引いた収支（実質単年度収支）は 2 億 5 千万円あまりの赤字となりました。

歳入総額 232 億 4,519 万円

（対前年度比 2.3% の減）

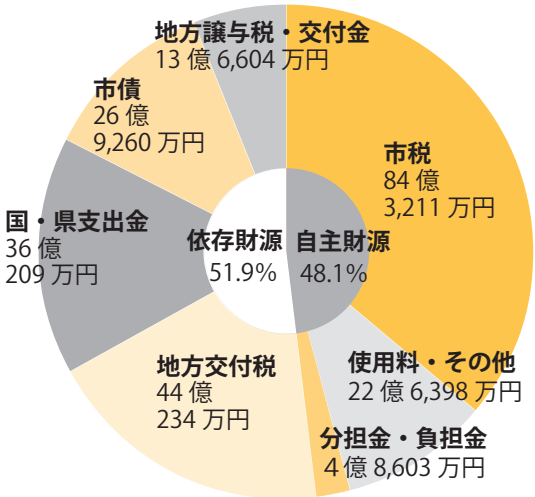

※表示単位未満を端数処理しているため総額と一致しない場合があります。

歳入の概要

市税が最も大きく、全体の約 3 分の 1 を占めています。市税をはじめとした自主財源の比率は 48.1%で、残る 51.9%は地方交付税や国庫支出金、市債（銀行等からの借入金）など、他に依存した財源となっています。

市税は、土地、家屋の評価替え及び償却資産の減価償却などにより固定資産税が減額となったものの、企業の進出・好調な業績により法人市民税が増額になったことや、雇用・所得環境の改善により個人市民税が増額となったことなどにより、対前年度比 0.8%（6,880 万円）の増額となりました。

地方交付税は、大雪による特殊財政需要が算入されていた平成 29 年度の特別交付税と比較して、雪の影響が少なかった平成 30 年度の特別交付税が減額となったことから、対前年度比 3.2%（1 億 4,635 万円）の減額となりました。

国庫支出金は、能美根上スマートインターチェンジの建設完了に係る事業費の減額や史跡能美古墳群の保存整備に係る事業費の減額などにより、対前年度比 22.4%（7 億 5,573 万円）の減額となりました。

市債は、辰口中央児童館の建設やごみ焼却施設の基幹改良工事などにより、対前年度比 19.7%（4 億 4,230 万円）の増額となりました。

以上の結果、歳入全体では対前年度比 2.3%（5 億 4,649 万円）の減額となりました。

歳出総額 223 億 9,584 万円

（対前年度比 2.9% の減）

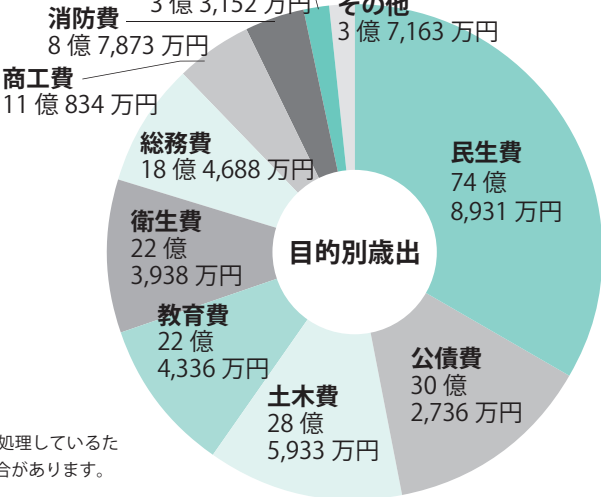

歳出の概要

民生費は、辰口中央児童館の建設に係る事業費の増額などにより、対前年度比 3.8%（2 億 7,433 万円）の増額となりました。

公債費は、借入金の償還費用で、過去の大規模な建設事業の償還が終了したことにより、対前年度比 0.6%（1,890 万円）の減額となりました。

土木費は、能美根上スマートインターチェンジの建設完了に係る事業費の減額などにより、対前年度比 27.9%（11 億 746 万円）の減額となりました。

教育費は、粟生小学校の大規模改造の完了に係る事業費の減額や史跡能美古墳群の保存整備に係る事業費の減額などにより、対前年比 9.3%（2 億 2,874 万円）の減額となりました。

衛生費は、ごみ焼却施設の基幹改良工事に係る事業費の増額などにより、対前年度比 8.5%（1 億 7,613 万円）の増額となりました。

商工費は、企業立地促進基金への積立金の増額や九谷焼担い手職人支援工房の設置に係る事業費の増額などにより、対前年比 38.4%（3 億 753 万円）の増額となりました。

これら以外に、病院や下水道などの公営企業会計、国民健康保険や介護保険などの特別会計への繰出金も大きな割合を占めています。

以上の結果、歳出全体では対前年度比 2.9%（6 億 6,874 万円）の減額となりました。

高齢者のインフルエンザ 予防接種のご案内

問 / 健康推進課 (☎ 58-2235、FAX 58-6897)

高齢者のインフルエンザ予防接種が始まります。対象となる方には、10月上旬に郵便でご案内します。希望される方は通知書と予診票を持参し、指定医療機関で接種してください。

▶ **対象者** 次のいずれかに該当する人

①接種時に満65歳以上の方(昭和29年12月15日生まれの人まで)

②満60～65歳未満で、身体障害者手帳内部障害1級相当の方

▶ **接種期間** 10月15日(火)～12月27日(金)

▶ **一部負担金** 1,200円(介護保険料第1～3段階に該当する方は600円、生活保護世帯の方は無料)

※令和元年10月1日以降に介護保険料が第1～3段階に確定または変更になった方は健康推進課までご連絡ください。

児童手当 10月定例支給

問 / 子育て支援課 (☎ 58-2232、FAX 58-2293)

児童手当及び特例給付は、毎年度6月、10月、2月の原則10日に、前月分までの手当を受給者の口座に振り込みます。通帳記帳によりご確認ください。(支給月の10日が土曜日、日曜日および国民の祝日の場合は、直前の平日に支給します。)

6月中に提出が必要な現況届が未提出の方や不足書類があるため申請が保留になっている方は手当が差し止めになりますので、お早目にご提出ください。

手当の月額

・0歳から3歳未満……………1万5,000円

・3歳から小学校修了前…1万円
(第3子以降は1万5,000円)

・中学生……………1万円

※受給者の所得が制限額を超える場合は、月額5,000円になります。(特例給付)

※18歳以下の児童(18歳到達後最初の3月31日まで)から第1子と数えます。

任意予防接種の費用助成について

問 / 健康推進課 (☎ 58-2235、FAX 58-6897)

任意予防接種(インフルエンザ・おたふくかぜ)の費用助成事業では、対象者全員に助成券を配付しています。事前の申請は不要です。配付時期や配付方法などは次のとおりです。

種類	配付時期	配付方法	助成対象者	回数	使用期限	助成金額
インフルエンザ	10月上旬	ハガキ郵送 ※1	生後6か月～ 中学3年生※2	年度に1回助成	ハガキ到着～ 3月末まで	1,000円
おたふくかぜ	生後2か月頃	赤ちゃん訪問 ※3	満1歳～年長児	1人1回のみ助成	満1歳～ 年長児の3月末まで	2,000円

※1 令和元年9月生まれの方は、4か月健診(令和2年1月)で助成券をお渡しします。

※2 令和元年度の対象者は平成16年4月2日～令和元年9月30日生まれの方です。

※3 平成31年1月31日以前生まれで、過去に助成券を申請されていない方は、平成31年4月上旬にすでに助成券を郵送しています。

<注意事項>

・住民票の住所に郵送します。

・再発行はできません。紛失しないよう、ご利用になるまで大切に保管してください。

<使用方法>

・助成券を持参のうえ医療機関で接種し、助成金額を引いた費用を医療機関の窓口でお支払いください。

コツコツ歩数を貯めて、貯筋しよう！ 運動習慣をつけるために「貯筋通帳」を活用しませんか

問 / 健康推進課 (☎ 58-2235、FAX 58-6897)

貯筋通帳とは、毎日の歩数や活動をポイントとして貯め、貯まったポイントに応じて景品を受け取ることができるものです。

運動の記録以外にも、健康診断の結果や毎日の血圧・体重の値を記入することができます。

▶ **購入 / 景品交換場所**

・健康推進課(サンテ)

・ふるさと振興公社(辰口福祉会館)

・スポーツ振興課(根上総合文化会館)

・介護長寿課※貯筋通帳購入のみ(市役所本庁舎)

▶ **費用** 一冊300円



貯筋額(累計歩数)が「100万歩」に達したら…

①ポイントを累計し、貯筋通帳を持参してください。景品をお渡しします。

②100万歩達成後も、累計歩数に応じて景品をお渡しします。

オリジナルナンバープレート投票延期のお知らせ

広報のみ9月号でお知らせしました、オリジナルナンバープレートの投票を延期することになりました。皆さまには大変なご迷惑をおかけしますことをお詫び申し上げます。

新たな日程につきましては広報のみ、市ホームページなどでご案内させていただきます。

問 / 税務課 (☎ 58-2206、FAX 58-2292)

3歳6か月児健診の視力検査に 屈折異常の検査を追加

問 / 健康推進課 (☎ 58-2235、FAX 58-6897)

能美市では3歳6か月児健診でランドルト環(切れ目がある輪)による視力検査を行っていますが、今年8月の健診より、通常の検査に加え、スポットビジョンスクリーナー(検査機器)を用いて屈折異常(遠視・近視・乱視)の検査を始めました。

お子さんにカメラのような機器を見もらうことで検査ができる容易なものです。屈折異常を早期に発見し、弱視の治療を適切な時期に行えるよう実施しています。

健診の日程は乳幼児健康カレンダーでお知らせしていますので、忘れずに受診しましょう。



今どきの育児を知って頼れる祖父母に 祖父母教室「孫まご教室」

問 / 子育て支援センター (☎ 58-8200、FAX 58-8500)

祖父母となる方に今の子育てや母親を取り巻く状況を知っていただき、子育てにおける祖父母の役割を学ぶ教室です。ぜひ頼れる祖父母になって子育てを応援しましょう。

▶ **日時と内容** (全3回)

① **10月30日(水) 13時30分～15時**

今どきの育児について、祖父母にしてほしい事アンケート結果

② **11月20日(水) 13時30分～15時**

今どきの育児用品、環境を整えて安全対策

③ **12月11日(水) 13時30分～15時**

栄養・離乳食のお話、祖父母も使えるサービスと場所

▶ **場所** ふれあいプラザ2階 第2研修室

(1階 子育て支援センターで受け付けします)

▶ **対象** これから祖父母になる方・1歳前のお孫さんがいる人

※お孫さん、もしくは祖父母が能美市在住の人

▶ **申込期限** 10月29日(火)

▶ **申込先** 健康推進課 (☎ 58-2235)

子育て支援センター (☎ 58-8200)

**古くなった消火器・不要な消火器はリサイクルへ
消火器の廃棄方法について**



問 / 消防本部 予防課 (☎ 58-7119)

消火器を廃棄するには主に「**特定窓口**」または「**指定取引場所**」に持っていく必要があります。
「**特定窓口**」…消火器の販売代理店が廃消火器の回収と持ち込みに対応している店舗
「**指定取引場所**」…消火器工業会が指定した場所で、排出者が廃消火器を持ち込むことができる場所

特定窓口、指定取引場所によって廃棄にかかる金額が異なりますので、それぞれお問い合わせください。(1本 800 円～ 2,000 円程度) また、これ以外にも、最寄りの給油取扱所(ガソリンスタンド等)で取り扱いをしている場合もありますのでお問い合わせください。

当市では、消火器は不燃ごみとして回収されませんので、ごみ収集日に捨てないようにお願いします。



< 能美市内の特定窓口 >

- SSK 管理システム株式会社
住所：東任田町中 17 番地 1 (☎ 57-1626)
- あたらしや設備
住所：和気町と 44 番地 1 (☎ 51-6542)
- 有限会社 システムタバタ
住所：倉重町戌 2 番地 2 (☎ 51-6638)

< 石川県内の指定取引場所 >

- ヤマトプロテック北陸(株)
住所：金沢市千木一丁目 42 番地 (☎ 076-252-3070)
- 日本ドライケミカル(株) 北陸支店
住所：金沢市彦三町 2 - 9 - 25 (☎ 076-260-0631)
- (株) 丸山製作所 北陸営業所
住所：金沢市森戸 2 - 184 (☎ 076-249-8480)

※上記は、消火器リサイクル推進センター HP (<https://www.ferpc.jp/>) より抜粋

**ファミリー・サポート・センター協力会員および
産前産後子育て応援ヘルパー養成講座(後期)**

受講生募集

問い合わせ・申し込み / 能美市ファミリー・サポート・センター(☎ 58-6230、FAX 58-6250)

能美市ファミリー・サポート・センター(通称：ファミサポ)では、子育てのお手伝いをしてくださる方を募集しています。安心して活動できるように、子どもへの支援のポイントや関わり方など、基礎を学べる講座を行います。

受講後は、ファミサポでのお手伝いや、子育て応援ヘルパーとして、ご都合にあわせて活動していただくことができます。

送迎など男性の方ができる子育て支援もあります。

【養成講座】

- ▶ **対象** 20 歳以上で市内在住の方
- ▶ **会場** ふれあいプラザ 2 階 会議室
(寺井町 8 番地 1)
- ▶ **定員** 20 人程度
- ▶ **受講料** 無料
- ▶ **持ち物** 筆記用具
- ▶ **申込締切** 10 月 18 日(金)

※託児については、ご相談ください。

日程		内容
10 月 28 日(月)	9 時～ 10 時	ファミサポ・子育て応援ヘルパー事業説明
	10 時～ 12 時	赤ちゃんのお世話
10 月 30 日(水)	13 時 30 分～ 15 時 30 分	子どもとの関わり方
11 月 6 日(水)	10 時～ 12 時	子育て支援について
11 月 7 日(木)	10 時～ 11 時 30 分	子育てアドバイス 「ありがとういっぱい運動」 ※子育て支援センター 公開講座
11 月 11 日(月)	9 時～ 12 時	救命救急講習

※その他フォローアップ研修を行います。



養成講座の様子

**今年度、がん検診を受けていない方は、ぜひ受けましょう。
がんの医療機関検診のお知らせ**

問 / 健康推進課 (☎ 58-2235、FAX 58-6897)

- ▶ **期 間** 10 月 1 日(火)～ 令和 2 年 1 月 31 日(金)
- ▶ **場 所** 指定医療機関「2019 年度 能美市健診・がん検診のご案内(P.6)」をご覧ください。
- ▶ **持ち物** 受診券、受診料金、健康保険証

受診料金と対象者(今年度すでに、集団のがん検診、がんドックを受診された場合は対象外です。)

	肺がん検診		胃がん検診	前立腺がん検診	子宮がん検診		乳がん検診
	肺 CT 検査	喀痰検査	カメラ		細胞診	細胞診+ HPV ※	
受診料金 (一部負担金)	1,500 円	400 円	2,000 円	100 円	1,000 円		1,000 円
対象者	50・55・60・65・70 歳		40 歳以上	50～74 歳の男性	20 歳以上の女性		40 歳以上の女性

(対象年齢は R2.4.1 時点の年齢です)

※ 2 次検診が必要と判断された場合、HPV 検査を同時に実施します。

がんは、症状のない早期に発見し、早期に適切な治療を開始することが大切です。
症状がないから大丈夫と思わず、きちんと検診を受けましょう。

**お気軽にご相談ください
あなたの空き家大丈夫ですか？**

問 / 生活環境課 (☎ 58-2217、FAX 58-2292)

能美市では、空き家に関する補助制度が充実しています。空き家の解体や、空き家バンクに登録した物件に借り手・買い手がついた際の改修、清掃にかかった費用に補助金が交付されます。

	対象者	補助割合	補助額(上限)
空き家等解体費補助金	所有者	対象経費の 20% 以内 ※昭和 56 年 5 月 31 日以前建築の在来木造住宅が対象です	100,000 円 ※市内業者を利用した場合 50,000 円加算
空き家改修費等補助金	入居者	対象経費の 50% 以内 ※空き家バンク登録が必要です	500,000 円
空き家清掃費等補助金	所有者 入居者	対象経費の 50% 以内 ※空き家バンク登録が必要です	50,000 円

▶ 必ず着工前に申請書類をご提出ください。提出前に着工した場合は補助対象外となります。

▶ 各補助制度には諸条件があります。詳しくは市ホームページをご覧ください。

**能美市 U・I・J ターン就職
家賃補助制度のご案内**

問 / 商工課 (☎ 58-2254、FAX 58-2266)

U・I・J ターンにより能美市内の企業へ就職し市内のアパート(民間賃貸住宅および市営住宅のうち特定公共賃貸住宅)に入居された 40 歳以下の方に対し、賃貸料の一部を補助します。

受付期間後の申請は、補助金の交付対象外となる恐れがあります。対象となる方は忘れずに申請してください。

▶ **補助対象** 平成 31 年 4 月 1 日(月)～令和元年 9 月 30 日(月)までに支払った賃貸料

▶ **交付申請受付期間** 令和元年 10 月 1 日(火)～10 月 31 日(木)

対象者	平成 30 年 3 月以降に U・I・J ターンにより能美市内の企業に就職し、新たに能美市内のアパート等に入居した方(ただし、就職時の年齢が 40 歳以下であること)
補助額	補助金額：賃貸料の 3 分の 1(最大 5,000 円/月) 補助期間：2 年間

詳しい申請方法や申請に必要な書類などについては市ホームページをご確認ください。

このコーナーでは、催しや募集情報など、市に関わるさまざまな情報を掲載しています。



うつ病家族教室を開催します

期 10月29日(火) 14時～16時 **所** 石川県南加賀保健福祉センター1階大会議室(小松市園町ヌ48番地)
内 講演「うつ病の理解と対応」と家族交流会 **講師及び助言者** 加賀温泉駅前こころクリニック 長谷川 英裕 氏
対 うつ病等患者の家族
締 10月22日(火)
申 問 石川県南加賀保健福祉センター健康推進課 (☎ 22-0796)

加賀国魅力発見フィールドワーク「古墳を見つける山歩き part1 能美編」

2023年の加賀国立国 1200年に向けて能美市と小松市が連携して南加賀にある遺跡の魅力を発信します。
期 11月7日(木)、11月9日(土) 10時集合 **集合場所** 辰口図書館
定 各日20人(先着順)
持 長靴、長靴の収納袋、昼食、飲み物、タオル、雨具
申 込 先 加賀立国 1200年遺跡魅力発信委員会 事務局：小松市埋蔵文化財センター内(☎ 0761-47-5713) **申 込 期 間** 10月5日(土)～
数に分け入れることもあり、軽登山となります。(荒天中止)
同じ内容を2回行います。都合の良い日を選んでください。
定員は20名です。定員に達し次第、申込み締切となります。



催し

2019 パラスポーツを体験しよう！

パラリンピック正式種目であるボッチャとシッティングバレーボールを体験し、2020東京パラリンピックの関心を高めるとともに、健康者と障がい者の相互理解、ならびに共生社会の輪を広げましょう。
主催 特定非営利活動法人 WiWi キッズクラブ(学童クラブ)
期 10月12日(土) 10時～12時 **所** 久常コミュニティセンター
対 小学生、地域の方など **講師** 橋本 由起枝 氏(石川県障がい者スポーツ指導員 シッティングバレーボールクラブ 石川あいあい 代表 監督)
持 タオル、飲み物、体育館シューズ
申 問 WiWi キッズクラブ
代表 南 裕紀 (☎ 070-4319-5079)



ボーイスカウト親子でキャンプ

元気いっぱいの仲間たちと大自然の体験をしませんか。
期 10月27日(日) 10時～14時(途中参加OK) **所** 和田山史跡公園 **対** 保育園年長以上の親子、中学生以上は1人でも参加OK **費** 無料(要予約) **内** 野外料理、ネイチャーゲーム
申 問 ボーイスカウト根上第1団 吉田 (☎ 090-3293-0467)



浅蔵五十吉美術館 ◆臨時休館のお知らせ

展覧会撤収および展示替えのため10月15日(火)～16日(水)まで浅蔵五十吉美術館を臨時休館させていただきます。どうかご容赦、ご理解くださいますようお願いいたします。

10月14日(月・祝)まで開催している産地の総合芸術祭「KUTANISM」名工選「NEXT九谷」展について詳しくは資料館ホームページをご覧ください。

九谷焼資料館 九谷焼伝統工芸士会作品展／浅蔵五十吉の世界展

●九谷焼伝統工芸士会作品展(緑の間)
経産省所管の伝統工芸士で構成する団体「日本伝統工芸士会」に所属する九谷焼作家の作品37点を展示。 **期** ～12月1日(日)
●浅蔵五十吉の世界展(紫の間)
九谷焼で文化勲章を受章した名工二代浅蔵五十吉の作品展。浅蔵五十吉美術館所蔵品を中心に21点を展示。**期** ～10月27日(日)
◇常設企画展「紺青の間」「朱赤の間」「黄色の間」はあわせてご覧になれます。
入 館 料 一般430円・高校生以下無料(浅蔵五十吉美術館と共通券です)
●市美術作家協会・絵画展(ロビーギャラリー・観覧無料)市美術作家協会絵画部・水墨画部所属作家の作品を展示。後期展。**期** ～10月27日(日)
問 九谷焼資料館 (☎ 58-6100)

防犯メモ

令和元年全国地域安全運動の実施
10月11日(金)～10月20日(日)

全国地域安全運動とは、住宅侵入などの身近な犯罪の抑止力となる「地域安全活動」への関心を高めるための強化期間です。
一人ひとりが【安全・安心】を実感できる社会となるために、日々の住宅や車・自転車に対する【鍵かけ】が防犯となり、「無理せず」「気長に」続けられる犯罪の抑止となります。
できることから防犯活動をはじめましょう。
能美防犯協会・能美警察署



能美市一般競争入札による市有地売却情報

問 / 管財課 (☎ 58-2205、FAX 58-2290)

一般競争入札で市有地を売却します。売払い物件の概要や入札予定日は次のとおりです。

- ▶ **物件** 旧寺井警察署跡地
- ▶ **物件所在地** 寺井町14番1、リ45番1
- ▶ **地目** 宅地・面積：2,695.66㎡
- ▶ **入札予定日** 令和元年10月11日
- ▶ **入札申込締切** 令和元年10月4日

入札についての詳細情報は能美市ホームページをご覧ください。

※入札参加者に制限がありますのでご注意ください。

運動と睡眠の関係性を検証するモニター募集！

申・問 / スポーツ振興課(☎ 58-2273、FAX 55-8555)

スポーツ振興センターとの共催事業(A4S)で運動と睡眠の関係性を検証するために、6週間程度の調査を実施します。睡眠や運動で悩んでいる方はぜひご応募ください。参加者特典として、協賛企業である(株)エアウィーヴの一部商品を割安で購入できます。また、参加者の中から抽選で、(株)エアウィーヴのピローがプレゼントされます。

- ▶ **検証期間** 10月19日(土)～11月30日(土)
- ▶ **応募締切** 10月10日(木)



より良い睡眠のための
身体活動とは？
モニターを
募集しています

市役所からのお知らせ

くらしに関する情報をお知らせします

市税などのスマホ決済サービスが一部変更になります

問 / 納税課 (☎ 58-2207、FAX 58-2292)

令和元年9月29日をもってヤフー公式アプリによる収納は終了となり、PayPay株式会社に事業が継承されることになりました。

詳細はヤフー株式会社、PayPay株式会社のホームページ、スマホ収納については市ホームページをご覧ください。



◀市ホームページQRコード

10月7日(月)～10月13日(日) 行政相談週間

問 / 総務課 (☎ 58-2200、FAX 58-2290)

総務省では、国の行政全般について皆さんからの苦情や意見・要望などを受け付け、行政運営の改善に役立てる行政相談業務を実施しています。

市内で行っている行政相談の開催日程などについては毎月の「広報のみ」をご覧ください。(今月は、27ページです)

◎能美市の行政相談委員

清水一雄さん(岩内町) 中浦八重子さん(牛島町)
本多他家志さん(大成町)

◎総務省行政相談センター きくみ石川(石川行政評価事務所) 金沢市西念3-4-1 金沢駅西合同庁舎4階
直通：(☎ 076-222-5232)
行政苦情110番：(☎ 0570-090-110)
※行政苦情110番は、土・日・祝日および夜間(17時30分から翌日8時30分)は留守番電話で受け付けています。(FAX 076-222-5233)

有料広告

有料
広告

新幹線の工事現場を見に行きませんか？

日 時 令和元年11月9日(土) 10時30分～11時30分
対 象 能美市にお住まいの方(小学生以上を対象)
※中学生以下の参加は保護者同伴
募集人数 40名程度(※応募多数の場合は抽選、結果は申込代表者に連絡)
申し込み 10月1日(火)～10月31日(木)＜当日必着＞
内 容 北陸新幹線高架橋工事見学(説明／鉄道・運輸機構)
主 催 能美市企画振興部市長戦略室

【申し込み方法】 ハガキ、FAXまたは電子メールでご応募ください。
※1回につき、3名までお申込みが可能です。
※参加者全員の氏名(ふりがな)、年齢、性別、代表者連絡先(住所、電話番号)を明記の上お申込みください。
※電子メールの場合は、タイトルを「北陸新幹線工事見学会」としてください。
【申込先】 能美市 企画振興部市長戦略室
〒923-1297 能美市来丸町1110番地
TEL:0761-58-2204、FAX:0761-58-2291、MAIL:senryaku@city.nomi.lg.jp



まちむら交流イベント「里山へ行こう！」

ふるさととの良さ再発見！里山に触れながら体験ができる素朴なイベントです。13日は、わらでできた巨大オブジェや収穫体験等、20日はたたら製鉄や人形劇＆オカリナ演奏等があります。地域の方と一緒に里山を堪能しましょう。

- ①こくぞう里山公園…9月29日(日)10時～15時
②金剛寺町…10月13日(日)10時～15時
③仏大寺町…10月20日(日)10時～15時



☎ 能美の里山ファン倶楽部
(☎/ファ 51-2308、
✉ info@nominosatoyama.com)

献血にご協力ください

献血は身近なボランティアで、皆様の善意に支えられた活動です。ご理解とご協力をお願いします。本人確認が必要な場合がありますので、運転免許証など身分を証明するものをご持参ください。

- ①期 10月4日(金)13時30分～16時
所 能美市役所本庁舎
②期 10月23日(水)9時30分～12時30分、13時30分～16時 所 寺井地区公民館1階ロビー
対 16歳～69歳の健康な方
問 福祉課 (☎ 58-2230)

小松産業技術専門学校 後期 訓練生募集

募集

次のとおり訓練生を募集します。
訓練科名 C A D オペレーション科
訓練期間 令和元年11月29日～令和2年3月13日 応募資格 健康で技能習得意欲があり、就職意志がある人で、公共職業安定所長の受講斡旋を受けられる人 願書受付期間 10月31日(木)まで 選考日 11月11日(月)9時(受付8時30分) 選考方法 面接、書類選考および適性検査 提出書類 各ハローワークにあります。 提出先 各ハローワーク 問 石川県立小松産業技術専門学校 (☎ 44-1183、ファ 44-4267)

秋冬物子育て応援フリーマーケット出店者募集！

秋冬物のベビー、子ども服&子育てグッズ、おもちゃなどを販売します。

- 期 10月27日(日)13時～15時
所 寺井地区公民館 大ホール
出店数 18店舗(先着順)能美市限定
出店料 無料

出店受付期間 10月7日(月)12時～10月11日(金)15時
申 能美市子育て支援センター (☎ 58-8200)

出店者用のフリー休憩&キッズ部屋を用意しますが、
お子様は保護者同伴でご利用ください。主催のみ♡子育てネットワーク



根上学習センター 10月のプラネタリウム定時投映

「今日の星空解説」約15分
「月の仲間たち」約13分
投映時間 平日(1回)15時30分
土・日・祝日(2回)11時、14時30分
費 小学生以上100円 未就学児は保護者同伴でお願いします。
定 40人
問 根上学習センター (☎ 55-8560、
ファ 55-8573)

星空教室 星空観望会

「星の会」の方々の楽しい解説とともに、季節の星空を楽しみませんか。
星空観望会☆秋の星座と土星
期 10月5日(土)19時30分 所 根上学習センター屋上(天候不良の場合はプラネタリウム)
星空教室☆二重星のはなし
期 10月6日(日)10時20分 所 根上学習センター プラネタリウム 定 40人
問 根上学習センター (☎ 55-8560、ファ 55-8573)
予約は不要です。



小松特別支援学校 学校公開

学校施設の見学や授業参観を通して、本校教育への理解を深めるため、次の日程で開催します。
期 11月2日(土)学校祭9時15分～15時、11月6日(水)、7日(木)9時30分～14時 所 石川県立小松特別支援学校(小松市金平町丁76番地)
問 石川県立小松特別支援学校 (☎ 41-1215、ファ 41-1105)

てらい愛唱会 第40回「市民歌謡の集い」

今年は、迫力あるバンドの生演奏で、懐かしいヒット曲や新曲を踊りやダンスと共演しながら歌います。
期 10月20日(日)13時開演
所 寺井地区公民館2階大ホール
問 河村良平 (☎ 57-0921)



女性対象 ノルディックウォーキング&太極拳

2本のポールを持って自然の中を楽しむ加賀の街並みを歩きませんか。歩いた後はランチをし、その後太極拳を体験します。
期 10月30日(水)10時～(集合：9時45分) ※雨天決行 集合場所 加賀市役所 費 2,000円(ポールレンタル代、食事代) 持 運動靴やトレーナーなどの動きやすい服装、タオル、飲み物 期 10月20日(日)
問 南加賀女性スポーツの会 下出 (☎ 090-7743-8131、ファ 73-3365)

里山ガイドハイク ～遣水観音山～

麓に霊水堂があり、古くから信仰の里山で知られています。さわやかなこの季節、コナラやアオハダ等の雑木林をガイドと一緒に楽しみながら歩いてみませんか。
期 10月19日(土)9時～14時頃
集合場所 むくろじ広場駐車場
定 20名 費 大人1,000円、高校生以下500円
問 能美の里山ファン倶楽部 (☎/ファ 51-2308、✉ info@nominosatoyama.com)

さらいギャラリー

能美市美術作家協会による作品を展示しています。(敬称略)

陶芸	書
武腰 一憲	東川 三樹男 有田 和左

問 能美市ふるさと交流研修センター「さらい」(☎ 57-1212)

はまゆうコーラス 40th Anniversary Concert

プログラム 第1部：小林秀雄作品集から女声合唱曲集「落葉松」第2部：「あっちーね」による演奏 ヴァイオリンとピアノのデュオ 第3部：思い出の歌・楽しい歌
期 10月6日(日)13時30分開場、14時開演
所 根上総合文化会館
問 はまゆうコーラス会長 高塚和美 (☎ 55-3558)



オレンジリボンキャンペーン 「子育て講座」

[子どもの個性・特性を「強み」として育むために大切なこと～のびのびと成長している子どもから発達特性を持つ子どもまで～]と題し、児童相談所職員が講演します。
期 10月27日(日)13時～15時30分 所 白山市福祉ふれあいセンター 定 50人
対 幼児や小・中学生の子どもを持つ保護者 申 石川県オレンジリボンキャンペーン実行委員会へ電話もしくはFAXでお申し込みください。(☎ 076-225-1421、ファ 076-225-1423)

第1回 市長杯ボウリング大会

たくさんの市民が集い、楽しみながらボウリングで汗を流しましょう！
期 10月13日(日)10時～ 所 百万石リゾートレーン 費 3,000円
対 能美市民
問 市ボウリング協会 西村幸保 (☎ 080-4254-0634)



第6回 nomi 自然農法塾 開催！

無農薬、無肥料で美味しい野菜作りを生活に取り入れてみませんか？
期 10月12日(土)13時30分～16時30分 所 こくぞう里山公園交流館(和気町い21-1) 内 冬野菜の準備～種採り～
講師 (一社)MOA 自然農法文化事業団 北陸支所長 細川 洋幹 氏 費 各回につき、2000円(年間8回)
申 問 はぐはぐ河並 (☎ 090-2837-5296)
(✉ tsunagaruhug89@gmail.com)

すまーとの会 (ストマを使用する患者の会)

皮膚科医師による「皮膚トラブルについて」、ソーシャルワーカーによる「活用できる制度について」の講義や、ストマを使用する患者さんが生活のしづらさや工夫していることなどについて情報交換をします。
期 10月29日(火)14時～16時 所 小松市民病院南館4階第2研修室 対 ストマを使用している人とその家族 持 ご使用のストマパウチ 申 前日までに電話でお申込みください。
問 小松市民病院つながるサポートセンター (☎ 22-7111、ファ 22-7199)

有料広告

有料広告

有料広告

有料広告

主要行事・イベント実施予定

時 / 時間 場 / 場所 料 / 料金 問 / 問い合わせ

10月

6日(日)

第15回能美市民スポーツフェスティバル(寺井地区)
時 / 10時〜 場 / 寺井小学校運動場(雨天の場合は中止) 問 / 寺井地区公民館(☎57-0030)

第15回能美市民スポーツフェスティバル(辰口地区)
時 / 集合12時 競技開始12時30分〜 場 / 物見山陸上競技場(雨天の場合は中止)
問 / 辰口地区公民館(☎57-0030)

12日(土)

お楽しみ劇場 シャドウエンターテインメント「Wonder Shadow Labo(ワンダー シャドウ ラボ)」
時 / 開場13時 開演13時30分 場 / 根上総合文化会館 音楽ホール「タント」
問 / 各児童館(代表☎58-5425)

13日(日)

第15回寺井地区一周駅伝競走大会
時 / 8時30分 開会式(寺井地区公民館前) 9時 スタート(寺井小学校前)
10時ごろ ゴール(寺井分室駐車場) 問 / 寺井地区公民館(☎57-0030)

第14回寺井地区ソフトバレーボール大会
時 / 12時45分 開会式、13時スタート 場 / 寺井体育館 問 / 寺井地区公民館(☎57-0030)

15日(火)

ふれあいあいさつデー
朝の登校時間に子どもたちへ声掛けをお願いします。問 / 生涯学習課(☎58-2272)

19日(土)

拉致問題啓発舞台劇公演 **入場無料 事前申込制**
場 / 根上総合文化会館 音楽ホール「タント」 時 / 開場13時30分 開会14時
申込締切 / 10月5日(先着500人) 申込方法など詳細は市ホームページまたはフェイスブックをご覧ください。問 / 危機管理課(☎58-2201)

11月

2日(土)

〜10日(日) 能美市総合文化祭
場 / 根上総合文化会館など 問 / 生涯学習課(☎58-2272)
詳細は『広報のみ10月号』と一緒に配りましたパンフレットをご覧ください。

3日(日・祝)

能美市賞・能美市表彰 表彰式
時 / 10時〜 場 / 根上総合文化会館 問 / 総務課秘書室(☎58-2202)

世界とつながる特別な一日！ 国際交流ひろば 開催

日時 11月16日(土) 11時〜15時

場所 辰口福祉会館 交流ホール

世界各国の料理を楽しめるワールドキッチンや音楽や踊りなど国際色豊かなワールドステージを通して外国の文化に触れる一日です。雑貨の販売など盛りだくさんの企画をご用意していますので、皆さんどうぞお越しください。



入場無料♪



● 問い合わせ 能美市国際交流協会(☎57-3751)
観光交流課(☎58-2211)

産地の総合芸術祭「KUTANism」 名工 選「NEXT九谷」展

会期 〜10月14日(月・祝)

会場 能美市立九谷焼美術館(浅蔵五十吉美術館)

能美・小松在住の九谷焼現代名工が選抜、推薦した、次世代を担う気鋭の九谷焼作家たち「NEXT九谷」の作品43点を展示。「九谷」をキーワードとした能美・小松両市連携事業「KUTANism」のメインとなる展覧会です。会期中様々なイベントを開催予定。詳しくは九谷焼資料館ホームページをご覧ください。

● 入館料 一般430円、高校生以下無料
(九谷焼資料館と共通券です)



▲ 牟田陽日作
「えびす」

● 問い合わせ 九谷焼資料館(☎58-6100)

このコーナーでは、催しや募集情報など、市に関わるさまざまな情報を掲載しています。



情報ひろば

中小企業退職金共済制度を活用しませんか

お知らせ

中小企業退職金共済制度は国がサポートする中小企業のための退職金制度です。掛金は全額非課税で一部を国が助成、パートさんや家族従業員も加入でき、社外積立のため管理も簡単です。※詳しくは「中退共」で検索し、ホームページをご覧ください。
☎ 中小企業退職金共済事業本部
(☎03-6907-1234、FAX03-5955-8211)

「のみ活倶楽部指導員養成講座」受講者募集

募集

のみ活倶楽部とは?…地域で開催している活動で、簡単な体操や脳トレを行います。のみ活倶楽部指導員になると町会・町内会での「のみ活倶楽部」などで行う、体操や脳トレーニング・認知症予防などの知識と技能が身に付き、指導員として活動できます。
受講期間 5日間(講義・実技)11月1日・8日・15日・22日・29日(いずれも金曜日13時30分〜15時30分) **受講場所** 辰口福祉会館
受講条件 市内在住で、5日間受講後「のみ活倶楽部」などで活動できる人。経験の有無は問いません。
定 10人 **費** 2,000円(教材費含む) **締** 10月25日(金)
申 問 能美市ふるさと振興公社 健康づくり推進室(☎52-8032)



水道メーターの取り替えについて

各ご家庭に設置してある水道メーターは、計量法に基づき8年毎に取り替えを行っています。9月30日より、市から委託された業者が、今回対象となるご家庭の水道メーターを取り替えに伺いますので、ご理解とご協力をお願いします。なお、取り替えの作業に伴い、お客様に支払いが発生することはありません。
☎ 上下水道課(☎58-2261)

河川でサケを採らないで!

河川での「サケ」の捕獲は、水産資源保護法により禁止されています。違反すると、1年以下の懲役または50万円以下の罰金に処せられる場合がありますので、ご注意ください。産卵のため、生まれた川に帰ってきたサケの資源保護にご協力をお願いします。
☎ 石川県農林水産部水産課(☎076-225-1652)

必ずチェック最低賃金！ 使用者も 労働者も

石川県最低賃金 時間額832円(改正発効日 令和元年10月2日)
使用者は、これより低い賃金で労働者を雇用することはできません。詳細は石川労働局(☎076-265-4425)または最寄りの労働基準監督署にお尋ねください。また、石川労働局のホームページもご覧ください。

里山の湯 月替わり湯・臨時休館のお知らせ

お知らせ

10月の替わり湯は『はとむぎ湯』を予定しています。ぜひご家族やご友人とお楽しみください。
期 10月8日(火) **所** 里山の湯(露天風呂)
費 大人520円、小人100円、3歳未満無料
問 温泉交流館 里山の湯(☎51-2183)



臨時休館について
里山の湯は施設改修のため臨時休館します。利用者の皆様には大変ご迷惑をお掛けしますが、ご理解の程、よろしくお願いします。
◆休館日11月12日(火)〜11月15日(金)の4日間◆

シルバー人材センター 「事業普及啓発促進月間」

シルバー人材センターでは、高齢者の就業の場の確保やボランティア活動などの社会参加を通じての地域貢献活動を行っています。また、活動を通して、会員自身の生きがいや健康づくりを推進し、地域の活力となっています。毎年10月を「事業普及啓発促進月間」とし、理解と就業の機会の確保に努めています。入会をご希望の方は、ぜひセンターにお越しください。
☎ 公益社団法人能美市シルバー人材センター(寺井町の68番地1)
(☎58-4060、FAX58-4061)



遺言や契約は公正証書で 10月1日から「公証週間」

公正証書は、法務大臣が任命する公証人が作成する公文書で、極めて強い証明力があります。「遺言」や金銭の貸し借り、土地建物の賃貸借などの「契約」は、公正証書にしておくことと安全確実です。老後に備えて療養看護や財産の管理を委託する任意後見契約は公正証書ですることになります。公証役場では、会社の定款や私文書の認証、確定日付の付与などの仕事もしています。必要な書類や手数料は公証役場にお問い合わせください。相談は無料です。
☎ 小松公証役場(小松市日の出町1-126 ソレアード2階)(☎22-0831)



いしかわ動物園に行こう！

20th Anniversary

■ いしかわ動物園が開園 20 周年を迎えます

文：いしかわ動物園

1999 年 10 月 9 日に現在のいしかわ動物園が開園して、間もなく 20 周年の節目を迎えます。たくさんのご来園の方々からのご支援、地元能美市の力強いご理解とご協力があったからこそその達成と、改めて感謝申し上げます。

この 20 年の間、本当にいろいろなことがありました。開園直前の動物引っ越しでは、石川県警のご協力で、金沢市卯辰山にあった旧園から辰口の新園までノンストップで行けるよう、全ての信号を青にいただき、動物に負担がかからないよう配慮いただきました。オランウータンやチンパンジーの脱走という不祥事は、今でも心傷むできごとでした。トキの分散飼育やコビトカバの赤ちゃん誕生は、当園が取り組む希少



プロトスの空中散歩

動物の繁殖活動の成果かなと、ちょっぴり胸を張りたいと思います。

最近では、開園以来の名物動物たちが高齢になり、世代交代の波が押し寄せ始めました。それと同時に、私たちも次の 10 年へ向けてステップアップしていかなければなりません。能美市さんはじめ、多くの方々からの温かな、そして厳しい一言がその原動力となります。今後とも、どうぞよろしくお願い申し上げます。



開園テープカット

みんなの図書館

おすすめの一般書



MGC マラソンサバイバル

蓮見 恭子【著】
光文社

東京オリンピック代表を賭けた、マラソングランドチャンピオンシップ「MGC」。女性ランナーたちが挑む一発勝負の選考会で、オリンピックへの切符を勝ち取ったのは誰だ！疾走感溢れるエンタメスポーツ小説。

おすすめの児童書



ヤナギ通りの おばけやしき

ルイス・スロボドキン【作】
瑞雲舎

ハロウィンの夜、誰も住んでいないはずのヤナギ通りのおばけやしきにあらがともっていました。小鬼に変装した姉弟が「いたずらか、おかしか！」と訪ねてみると、中から出てきたおじいさんが「いたずらをあげる」と言って…。

■ 根上図書館

「こどもおはなしランド」

日時 10 月 19 日（土）14 時～
場所 根上図書館 おはなしのへや
内容 人形劇「ぐりとぐらのえんそく」ほか
出演 ね、おはなしよんでの会

■ 寺井図書館

「らいちゃんミニコンサート」

日時 10 月 15 日（火）12 時 30 分～13 時
内容 オカリナ演奏
対象 どなたでも
出演 ポコ・ア・ポコ

「おはなしリレー」

日時 10 月 26 日（土）14 時～
内容 ボランティアの皆さんによるリレー形式の読み聞かせ
対象 どなたでも
出演 図書館ボランティア

■ 辰口図書館

「ぬいぐるみおとまり会」

日時 10 月 12 日（土）10 時～
内容 持参したぬいぐるみと一緒におはなし会に参加。その後ぬいぐるみは図書館に一泊します。
対象 どなたでも
定員 25 人（要申込み、定員に達し次第締め切ります）

Event

※詳しくは、ホームページ、各図書館だよりをご覧ください。

博物館建設進行中！

2020 年の開館を目指して、現在、博物館を建設中です。昨年 10 月から始まった工事ですが現在は壁も立ち上がり、博物館らしい姿になりました。

少しずつ出来上がっていく博物館の様子は、博物館ホームページの「のぞいてみよう！博物館建設！」のページでもご覧いただけます。普段は見ることのできない、あんなところや、こんなところも、見るができる…かも？



六鈴鏡をイメージした六角形の体験棟の建設に着手しました。



本館屋上はコンクリート型枠が外れ、壁面が完成しました。



皆さまをお迎えする本館正面玄関が仕上がってきました。

新博物館の壁面を飾る九谷焼タイルもたくさん集まってきています！



これまで色々なイベントで皆さんに描いていただいた、九谷焼タイル。一部を歴史民俗資料館で展示しています。今後も、みんなで作る博物館プロジェクトなどで絵付け体験を行います。皆さんの思いのこもったタイルで、新博物館を彩りましょう！たくさんのご参加、お待ちしております！

問い合わせは博物館事務局へ！

これからも、広報で企画をお知らせしていきます。興味のある方は博物館事務局まで！ご連絡お待ちしております。
申し込み・問い合わせ 博物館事務局（☎ 52-8050）日曜・月曜休館

今月の手話

問い合わせ 福祉課（☎ 58-2230、FAX 58-2294）

「秋」

① -1、① -2

両手の指を少し開き縦に並べて交差を繰り返す。

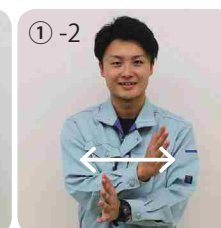

「リサイクル」

① -1、① -2 左手人差し指をまたいで右手人差し指を前に出す。
②右手人差し指を、元に戻す。

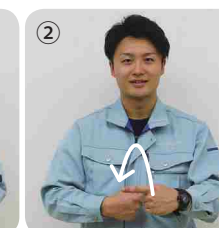
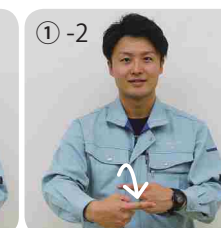

「ゴミの分別」

①「ゴミ」右手の 5 指を折り曲げて、左手の手のひらを 2 回たたく。
②「分別」
② -1、② -2、② -3 左手のひらの上を右手で左右に分けて、振り上げる。

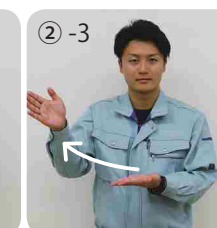
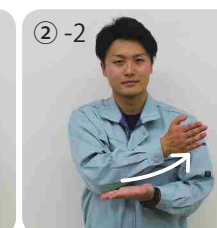
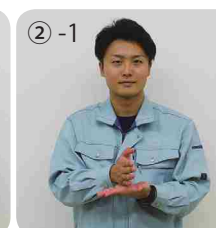
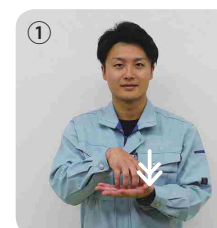

9/1 敬老会 「いつまでも元気で！」

市内3会場で75歳以上の方を対象にした敬老会が開催されました。

辰口福祉会館では、寿保育園の園児による元気いっぱいの遊戯や、辰口中学校吹奏楽部による素晴らしい演奏などが行われました。

各会場では、9月の「能美市いきいきキャンペーン」に伴い、のみ商業協同組合が出張店舗を設け、地元の特産物などが販売されとても好評でした。



YOSAKOI ソーラン日本海によるダイナミックな舞踊に参加者たちは憩いのひとときを過ごしました。(辰口福祉会館)

8/22~25 第32回JAPAN TENT開催

8月22日から25日まで、市内14世帯が11の国・地域の23名の留学生を受け入れました。留学生は市長表敬訪問の後、九谷焼資料館・美術館などを見学し、陶芸館の絵付け体験では、世界にひとつだけの作品を作りました。

また、留学生は地域の方々と交流会で親睦を図った後、辰口まつりのじょんから踊りコンクールに参加し、最後まで楽しく踊りました。



最終日、ホストファミリーが手で作ったアーチをくぐってバスに乗り込み、涙と笑顔でお別れをしました。

8/24 約1000人の踊り手が集結 熱狂の一日！辰口まつり

第38回辰口まつりが、8月24日市役所本庁舎周辺で開催されました。地元保育園児のアトラクションで幕を開けた祭りは、好天に恵まれ会場は多くの来場者でにぎわいました。

夕方からは、メインイベントとなるじょんから踊りコンクールが開催され、30チーム約1千人が浴衣や法被など衣装を身にまとい踊りを披露しました。

能美市商工会青年部による「お化け屋敷」や地元食材が味わえる「食彩ひろば」は昼夜問わず人気を集め、特設ステージでは、伝統芸能や辰口中学校と寺井高校の吹奏楽部による演奏の披露、北野まち子さんの歌謡ショーが行われました。



- ①約1000人の踊り手が参加したじょんから踊りコンクール。今年は緑が丘が連覇を果たしました。
- ②にぎわいを見せる食彩ひろば
- ③子どもたちに大人気のウルトラマンショー
- ④能美市交通安全協会の交通安全啓発コーナーも人気を集めました。



中野さん、久生さん 100歳おめでとうございます

8月17日中野貴さん（五間堂）が、9月4日久生幹榮さん（下ノ江町）がめでたく100歳を迎えられました。中野さんは写真撮影でお気に入りの帽子を被り、素敵な笑顔で「ありがとうございます」と話されていました。久生さんとはご家族から好物である手作りのプリンが贈られていました。



中野さんご家族



久生さんご家族

坂野さん、東方さん 最高齢おめでとうございます

敬老の日に、市内最高齢となる女性・男性に祝品が贈られました。女性の最高齢は106歳となる坂野千代さん（福島町）、男性の最高齢は104歳の東方一雄さん（石子町）です。2名にはそれぞれ井出市長がお祝い状を手渡したほか、花束と商品券が贈られました。



坂野さんは95歳くらいまで畑仕事をされていて、お米をよく噛んで食べるのが好きとご家族が教えてくれました。井出市長が「最高齢おめでとうございます」と祝福すると、うんうんと頷いておられました。



ご自身が創業した東方萬寿堂で90歳を過ぎても働いていた東方さん。最近は刺身を食べることが楽しみだと教えてくれました。井出市長が「また来年も来ます」と話しかけると「ありがとう」と喜んでおられました。

9/2 九谷焼技術研修所の研修生が絵付け作業 マイスターメダル作成進行中

子どもマイスター賞で、小中学生の優秀者に贈られるマイスターメダルの絵付け作業が始まっています。このメダルは、真空の容器に九谷焼の陶板を封じ込め、時がたつと自然に蓋があく仕組みになっています。北陸先端科学技術大学院大学が最先端の技術と伝統文化を融合させ、作成を進めています。絵付けは九谷焼作家、県立九谷焼技術研修所の研究科の研修生が行い、11月16日の表彰式でメダルが授与されます。



陶板に絵付けをする研修生（9月2日撮影）

9/14 9/21 ウルトラアート×いしかわ動物園ナイトズー 「ダンシングアニマルズ」

能美市といしかわ動物園のコラボレーション企画「ウルトラアート×ナイトズー」の一環として、市内のダンサー兼振付師・宝栄美希さんの演出によるダンスと映像のパフォーマンスが、いしかわ動物園ナイトズーの期間中、2日間限定で開催されました。

いしかわ動物園の動物たちをイメージした、子供たちの自由な発想から生まれたダンスと動物たちの映像が組み合わさり、ナイトズーを一層盛り上げてくれました。



能美市でダンスを学びながら全国で活躍する6人のキッズダンサーが元気に踊りを披露しました。

民山窯探究

金沢卯辰山の春日山窯が廃窯したのが文政初年頃でした。これを惜しんだ加賀藩士がいました。武田民山（本名 秀平）です。細工方として藩に仕え彫刻、細工物に長じ、また書画を能くして「夕月」の別号も名乗りました。文政5年（1822）、若杉窯より本多貞吉の高弟山上松次郎や吉田屋窯の画工鍋屋 丈助の子息で小松の鍋屋吉兵衛らを招き、春日山で従事した越中屋平吉、任田屋徳右衛門らを雇いました。本窯は春日山窯跡をそのまま復興したか、春日山にある民山の持地で新築開窯したかは判然としません。ただ、本窯とは別に錦窯は金沢里見町の自邸内に数基を築き、画工に絵付けをさせ徒弟を養成しました。弘化元年（1844）民山が没し幾ばくもなく廃窯しました。作品の特徴は赤絵細描風の筆致にあり、後年の宮本屋窯の八郎手の先駆をなすものと評価されています。ただ、素地は上質のものでなく、高台銘は概ね「民山」とあります。

小野窯探究

若杉窯で本多貞吉から陶技を学んだ藪六右衛門が、文政2年、能美郡小野村（現小松市小野町）に開いた窯です。近村埴田、八幡などの土で製しましたが、佳品を得るに至りませんでした。天保元年（1830）に近村鍋谷で陶石を発見し素地改良に努めようやく良品を出すに至りました。この頃、九谷焼の陶画工中に名工を輩出し、九谷焼特有の青手や赤の細描画を発展させるようになります。とくに優秀な粟生屋源右衛門、その門人松屋菊三郎、九谷庄三らが小野窯に拠ってその腕を揮いました。彼らは求められれば処々の窯元や絵付け場に移り、また自営に転ずるなど、一箇独立の気風がありました。高台銘は

「小野」が多く、無銘も少なくありません。天保頃を最盛期とした小野窯も主力画工が去り、遂にはもっぱら素地供給に徹していました。藩命で天保12年に窯元が塚野善大夫に替わりましたが、十数年後の安政元年（1854）ふたたび藪六右衛門が再任されました。販路開拓に尽瘁したものの、明治5年に六右衛門が没するにおよび廃窯しました。

蓮代寺窯探究

粟生屋源右衛門の高弟松屋菊三郎が師とともに開いた窯です。天保4年（1833）粟生屋源右衛門に製陶を学び、その後桶屋伊三郎（斎田道開）、本吉の古酒屋孫次に赤絵を習い、天保8年、摂津三田を領する九鬼侯御庭窯に招かれています。三田焼は青磁が有名ですが、伝世する色絵モノは九谷風の絵付けをした作品が多く、これらは伝世する蓮代寺窯製品の色絵陶器と作行きが頗る近いものがあります。天保10年には京に出て尾形 周平に師事し製陶陶業の鑑賞を究めました。弘化3年（1846）に帰郷して小野窯等に従事し、翌4年に能美郡蓮代寺現小松市蓮代寺町の地で開いたのが蓮代寺窯の始まりです。作風は、はじめ土混じりの陶器質の素地が多かったのですが、のち、素地改良が次第になされ、青九谷系や呉須赤絵系の絵を付けたようです。蓮代寺窯は幕末慶応頃に廃窯となりました。高台銘は無銘もしくは不解読銘が多いのが特徴です。

文：九谷焼資料館館長 中矢進一



小野窯時代に九谷庄三が描いたとされる赤絵作品「赤絵百老図平鉢」



8/25 楽しみながら防災を学ぶ 防災フェスタ2019開催

今年も能美市防災センターで「備える・救う・支える 一人で・家族で・地域で・五感で楽しむ」をテーマに「防災フェスタ2019」が開催されました。第3回となります今回は、消防車やミニ新幹線などの乗車体験のほか、消防車との綱引きやVRで消火体験などの新たなイベントや展示ブースがありました。大勢の来場者が見守る中に行われた高所火災救助訓練では、消防署員の統率された動きや高所からの急速降下には歓声が上がりました。

そのほか恒例となりましたひば能ん・ゆず美んをはじめとした「ゆるキャラ」の大集合や救急寸劇など子どもから大人まで防災や減災を楽しみながら学びました。

① みんなで力を合わせて消防車と綱引き ② 消防署員による高所火災救助訓練での急速降下は統率されていました ③ ミニ新幹線にはたくさんの方が乗りました ④ 救急救命士による心肺蘇生法の指導の様子

みんなでつくる博物館プロジェクト

昔ながらの道具を使ってお米をつくろう～稲刈り編～

9月8日、台風の影響が心配されましたが、お天気にも恵まれ、5月に田植えをした稲の収穫の日をむかえました。鎌を使って稲を刈る人、刈った稲を束ねる人に分かれて作業。慣れない作業に苦戦しつつも、1時間ほどで全ての稲を刈り終えました。

色々な太さの稲の束をトラックへ積み込み、歴史民俗資料館へ。資料館の手すりに稲をかけ、稲を乾燥させるための「はさがけ」を行いました。



子どもたちは「とても大変だったけど、楽しかった」と昔の人の苦労を実感しつつ、笑顔を見せてくれました。

のみ古墳女子活動中

貫頭衣づくり&古墳まつり打ち合わせ

秋常山古墳まつりで、のみ古墳女子の皆さんが着用する貫頭衣づくりを8月24日に行いました。

貫頭衣は、古墳時代に庶民が着ていたとされる衣服。サイズは出土した古墳時代の機織り機を参考にし、素材も当時使用されたと考えられる麻を使って、古墳時代人になりきり！仕上げた貫頭衣には藍の叩き染めや、型染めを行い、可愛い模様もつけました！小さなお子さんにも参加いただき、「とっても楽しかった！」と感想をいただきました。



古墳まつりについては広報のみ11月号で紹介します。



人口と世帯数

2019年9月1日現在

●人口 50,269人
(前月比-30)
男 25,026人 女 25,243人
●世帯数 19,231世帯
(前月比+14)

ひば・ゆずのEco de eco

【3R (スリーアール)】暮らしのなかの3つのR

ごみを減らし環境にやさしい生活を。プラスチックごみ問題を身近に考えてみませんか

Reduce (リデュース) ごみを出さないようにする

買い物はマイバッグで。詰替商品を選ぶ。使い捨てスプーンなどはもらわない。

Reuse (リユース) 繰り返し使う

しょうゆやお酒などの一升びんは繰り返し使えます。

不用になった家具や自転車など、まだ使えるものは根上くるくる工房へ！

Recycle (リサイクル) ごみや資源を分別して出す

空き缶、ペットボトルなどの資源は、リサイクルされてさまざまな製品に再生されます。

問い合わせ 生活環境課 (☎ 58-2217)

File 6 岩内町



小高さんのお自宅には、エクササイズグッズがたくさんあり、講座での活動だけでなく、日常生活のちょっとした時間でも使っているそうです。

健康な体でいることは誰にとっても大切なことであり、私はその健康な体づくりを手助けする指導員として活動しています。

昔から体を動かすことが好きだったので、ピラティスやブリービクス（※）、ポールウォーキングなどにについて勉強して、指導員の免許を取得しました。それからは、市内の施設や自宅で講座を開いています。

講座で皆さんと運動をする際に心掛けていることがあります。それは、姿勢や呼吸を意識した運動を日頃から継続していただけるようにすることです。私自身、普段の生活の中で、歩く時の姿勢や呼吸の仕方を意識するようになって

から体の調子が良くなったと感じています。継続することで筋力の向上や健康寿命を延ばすことにつながっていくので、皆さんにも、普段の生活の中でぜひ取り組んでいただきたいと思います。

また、講座を受講してくださる皆さんが、気軽に楽しく参加できるようにも心掛けています。私は運動をする時間と同じくらい、皆



普段から姿勢と呼吸を意識していると話す小高さん。体力に自信がない方にも、とても効果的な運動だそうです。



岩内町健康づくり推進員

こ だ か ち ほ の
小高 千保乃 さん

さんとお話する時間を大切にしています。普段は忙しくて運動をする時間があまりない方もいらっしやいます。そういった方も含めて、集まってくださった皆さんが、楽しくお話ししながら運動して、心身ともにリフレッシュしていただけたらいいと思います。

現在私は、岩内町の健康づくり推進員としても活動しています。岩内町は私が生まれ育った町ですし、その岩内町に何か恩返しをしたいなと考えています。今後は、公民館をお借りして、町内の皆さんと楽しく運動をする機会も多くなつていきたいですね。

※ブリービクス…呼吸を意識したエクササイズ

File 5 秋常町



秋常山古墳まつりの様子。北本さんは儀礼再現の村人役として子どもたちを見守りました。

秋常町には北陸最大級の前方後円墳があります。古墳も含め、この町は自然が豊かなので、シラサギやアオサギなどの生き物を毎日のように見かけます。ホテルの観賞会も毎年行われており、今年は古墳のふもとで見ることができました。

古墳の美観を保つため、町では年3回、清掃活動を行っています。私自身は古墳ボランティアの一員

組みひも・勾玉



組みひもには、本数を増やして太さを変えるなどいろいろな編み方があります。

大人用の貫頭衣→
古代の庶民の間で広く
着用されていました。



として活動しています。古墳ボランティアは平成23年度に有志が集まって結成した団体で、小学生を対象に市内の史跡でガイドツアーをしたり、秋常町にある古代体験館で勾玉や組みひもの作り方を教えたりにしています。37年間小学校の教員をしていたこともあり、子どもたちに教えることは好きなんです。市内だけでなく、市外の小学校からも来てくれますね。ボランティアをするにあたり、研修会を開いて勉強するほか、他所の施設へ視察に行き、良いところを取り入れるなどしています。

秋には、秋常山古墳まつりがあり、古墳ボランティアはこのまつりの準備にも携わっています。最



古墳ボランティア

きたもと き よ こ
北本 喜代子 さん

近は、市で「のみ古墳女子」というプロジェクトが始まったり、小松市と連携したりと来年の新博物館開館や2023年の加賀立国1200年に向かって盛り上がりつつきたなと感じます。今は、今度の秋常山古墳まつりに向けて、昔の人が着ていたとされる衣服である「貫頭衣」をボランティアの方々と手分けして作っています。これを着た地元保育園児がまつりのステージで演技をする予定です。手作りなので完成まで時間がかかると思いますが、衣装を着た園児の可愛らしい姿を見るのが楽しみです。



相談

行事名・対象	場所・備考	実施日	時間
弁護士無料法律相談 (1回30分で4人まで) 要予約	ふれあいプラザ 問/社会福祉協議会 (☎ 58-6200、FAX 58-6250)	8日(火)・21日(月)	13:30～15:30
行政書士無料特別講習会 テーマ/成年後見制度ってなんだろう	ふれあいプラザ 問/社会福祉協議会 (☎ 58-6200、FAX 58-6250)	17日(木)	13:30～15:30
心配ごと相談	ふれあいプラザ 辰口福祉会館 根上窓口センター 問/社会福祉協議会 (☎ 58-6200)	4日(金) 16日(水) 25日(金)	13:30～15:30
こころの相談 (精神科医 要予約)	健康福祉センター「サンテ」 問/我が事丸ごと推進課 (☎ 58-2234)	7日(月)	9:30～11:30
高齢者のこころの相談 (精神科医 要予約)	健康福祉センター「サンテ」 問/我が事丸ごと推進課 (☎ 58-2234)	10日(木)	14:30～17:00
消費者生活相談	問/消費生活センター(市役所本庁舎) (☎ 58-2248)	毎週(月)～(金)	10:00～17:00



国際交流

行事名・対象	場所・備考	実施日	時間
日本語教室 対象／市内に在住・在勤の 外国人	根上学習センター	5・12・19・26日(土)	10:00～12:00
	岩内コミュニティセンター 託児利用料 300 円／回	1・8・15・29日(火)	10:00～11:30
	JAIST 学生寄宿舎	1・8・15・29日(火)	15:10～16:40
	寺井地区公民館	2・9・16・23・30日(水)	19:30～21:00
国際交流サロン テーマ：国際交流ひろば	能美市国際交流協会事務所(寺井地区公民館 1 階) 参加費：100 円(当日集金) ＊未就学児はご遠慮ください。	19 日(土)	15:00～17:00
世界のともだちサロン	能美市国際交流協会事務所(寺井地区公民館 1 階) ★外国人と日本人が楽しく交流できるサロンです。 申込みは不要で、どなたでも自由に参加できます。	毎週水曜日	10:00～12:00

市内の犯罪・交通事故など発生状況

～安全で安心な街をつくりましょう～

	2019年8月	2019年累計	累計の前年比
住宅等の侵入盗	5件	11件	9件
非侵入盗	10件	49件	45件
交通人身事故	6件	38件	-9件
交通事故死者	0人	1人	±0人
交通事故負傷者	9人	44人	-10人
火災発生	2件	7件	+2件
救急出動	180件	1176件	+48件

マイナンバーカード受け取りの休日窓口

日時: 10月13日(日)、27日(日) 9:00～12:00

場所: 市役所本庁舎 市民窓口課

※交付場所が寺井・根上窓口センターになっている方で、休日窓口(市民窓口課)での受け取りを希望される方は、4日前までに市民窓口課へご連絡ください。

ご寄附 ご厚志ありがとうございます

(8月11日～9月10日受付分、寄附受付日順、敬称略)
西原物産株式会社(野々市市)

ふるさと納税 ご厚志ありがとうございます

7・8月受付分(公表希望者のみ記載、敬称略)
熊田 満也(東京都) 田中 公一朗(東京都)
荒川 喜章(大阪府) 窪田 顕文(神奈川県)
橋本 直己(金沢市) 宮川 享之(東京都)

4月分～8月分 累計 222件 5,915,000円

今月の口座振替

●10月25日(金) 口座振替

上下水道料(8月使用分)、後期高齢者医療保険料(第7期)
※上下水道料は、残高不足などで振替できなかった場合、
翌月の10日(振替日が休日の場合は翌営業日)に再振替を行います。

●10月31日(木) 口座振替

下水道受益者負担金(第3期)、介護保険料(第7期)、
市県民税(第3期)、国民健康保険税(第7期)



10月の子育てカレンダー

市内各施設で、未就園児とその保護者を対象に施設で催しや相談会を行っています。お気軽にご参加ください。



行事名	対象・備考	場所	実施日	時間
親子のつどい“にこにこ”	未就園児親子		15日(火)・28日(月)	10:00～11:00
赤ちゃんひろば	未就園児親子(1歳まで)	子育て支援センター 問/子育て支援センター (☎ 58-8200、FAX 58-8500)	11日(金) 23日(水)	13:30～14:30 10:00～11:00
2歳児の会	平成28年4月2日～平成29年4月1日 生まれのお子さん(未就園児)と保護者		29日(火)	10:00～11:00
わくわくひろば 『おそとでわあーい』	未就園児親子(1歳から) ※雨天・小雨の場合は中止。託児はありません。	寺井保育園園庭 問/子育て支援センター	9日(水)	10:00～11:00
のびのびキッズ	未就園児	寺井中央児童館	4・11・18・25日(金)	10:30～11:30
		根上中央児童館	11・25日(金)	
		辰口中央児童館	4・11日(金)	
親子サロン	問/社会福祉協議会 (☎ 58-6200、FAX 58-6250)	岩内コミュニティセンター	1・8・15日(火)	9:30～13:30
		西二口公民館 (コミュニティセンター)	2・9・16・23日(水)	
		粟生コミュニティセンター	3・10・17・24日(木)	
まるにて親子のひろば	12歳未満で障がいのあるお子さんと保護者 (市内在住者)	粟生コミュニティセンター 問/福祉課 (☎ 58-2230、FAX 58-2294)	26日(土) (毎週第4土曜日)	10:00～14:00
すくすく相談	持ち物/母子健康手帳 ※21日はカウンセラーの相談あり(要予約)		7日(月)・21日(月)	受付 10:00～10:30
おっぱいの相談日	妊婦～産後3か月頃の産婦 持ち物/母子健康手帳、タオル2～3枚	能美市健康福祉センター 「サンテ」 問/健康推進課 (☎ 58-2235、FAX 58-6897)	23日(水)	受付 10:00～11:00
マタニティクラス ①妊娠中のからだ ②赤ちゃんとママの食生活	①②妊婦 持ち物/母子健康手帳、②のみエプロン ※開催日の5日前までに申し込みください。 予約人数が少ない場合は中止することがあります。ご了承ください。		①24日(木)	18:30～20:30
			②17日(木)	10:00～13:00

能美市ではマタニティクラスを実施しています。妊娠中の体と赤ちゃんの健康を考え、夫婦でマタニティライフを楽しみましょう。

①妊娠中のからだ
助産師が妊婦健診の見方のポイントをお伝えします。
②赤ちゃん和妈妈のための食生活(調理実習・試食があります。)
貧血予防、塩分制限、体重管理など、食事のできることを考えましょう。



子育て支援センター催し

講演会 『ありがとういっぱい運動』

ありがとうと言うことは、‘ほめて育てる’ことの第一歩です。“ありがとう”という言葉の大切さを再認識してみませんか。

日時: 11月7日(木) 10:00～11:30

対象: どなたでも

講師: 多賀クリニック小児科医 多賀千之氏

託児: 15人(能美市在住)

申込期間: 10月1日(火) 9:00～

場所、申し込み先、問い合わせ先
子育て支援センター(☎ 58-8200、FAX 58-8500)

パパ子育て講座『離乳食講座』

パパも離乳食についてのいろいろな話を聞いて、育児に役立てましょう。※今回離乳食の試食はありません。

日時: 10月26日(土) 10:00～11:00

対象: 2か月から12か月のお子さんをもつパパ

講師: 栄養士 北野玲子さん

定員: 15人(能美市在住)

※託児はありません。

申込期間: 10月1日(火) 9:00～

のみ市民公開講座 ～明日のために“がん”を知ろう～

11.1 金 19:00～20:30

入場無料

お気軽に
お越しください

能美市では、がんは死亡原因の第1位を占めています。がん対策として、能美市医師会と協働で、のみ市民公開講座を開催します。この機会に、がんについての知識を深めましょう。

場所	能美市ふるさと交流研修センター「さらい」
テーマ	女性のがん（乳がん&婦人科がん）
講師①	野口 美樹先生（金沢医科大学病院 乳腺・内分泌外科）
講師②	岡 康子先生（小松市民病院 産婦人科）

問い合わせ 健康推進課（☎ 58-2235、FAX 58-6897）

健康に関する図書コーナー

市内の各図書館に健康に関する図書コーナーを設置します。健康に関する本やレシピ本その他、特定健診・がん検診の紹介、たばこの害や歯周病予防についての展示を行います。

寺井図書館：10/9（水）～10/23（水）
辰口図書館：10/25（金）～11/12（火）
根上図書館：11/14（木）～11/28（木）



問い合わせ
健康推進課（☎ 58-2235）

お楽しみ劇場

シャドウ・エンターテインメント「Wonder Shadow Labo」

10.12 土 開演 13:30～

入場無料

“影のスペシャリスト”劇団かかし座がおくる、ふしぎなシャドウ・エンターテインメント!! かかし座が培ってきた影絵の技術をさらに発展させ、遊び心をふんだんに盛り込んだ、3部構成の作品です。ご家族お揃いでご来場ください。

開場	13:00
開演	13:30
場所	根上総合文化会館音楽ホール「タント」

*入場整理券が必要です。詳しくはお近くの児童館にお問い合わせください。

問い合わせ 各児童館
(代表 寺井中央児童館 ☎ 58-5425)



人工知能 AI スタッフと会話!? 「住民問合せ対応サービス」の実証にご協力ください

市では、令和元年10月1日から12月31日まで住民問合せ対応サービスの実証を行います。AI スタッフのキャラクター「しづぎおとうくん」が行政サービスの手続きや制度に関するご質問に答えます。困ったことがあればお気軽に質問してみてください。しづぎおとうくんも勉強中で答えられないこともあるかと思いますが、みなさまのご協力で少しずつ賢くなっていきます。

また、ご利用後に簡単なアンケートがありますので、回答のご協力もよろしくお願いします!

問い合わせ 市長戦略室（☎ 58-2204、✉ senryaku@city.nomi.lg.jp）

AI スタッフの使い方

① スマホやパソコンでアクセス

URL: <https://ai-staff.net/nomi/chat>



web サイト
二次元バーコード▶



② 自由に質問してください。



しづぎおとうくん

スマホの LINE アプリで利用する場合は、「能美市 AI スタッフ」を友達追加してね!

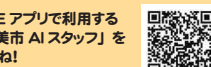

友達追加用 URL ▶



質問に合致する回答がある場合は表示、あいまいな場合は選択肢が表示されます

出所：三菱総合研究所・日本ビジネスシステムズ

※本実証で利用の「AI スタッフ総合案内サービス」は、株式会社三菱総合研究所・日本ビジネスシステムズ株式会社が提供、株式会社アイネスが販売しております。

のみ
検定

過去問に挑戦!

令和2年2月開催予定の第6回のみ検定に向けて、過去問題を紹介しています。

【問】現在、「郷土の豊かな自然と悠久の歴史を、ともに学び、守り、伝え、より**よき**未来を育む」ことを基本理念とした新博物館が建設されていますが、オープンは()を予定している。
(第5回 問37)

① 2019年夏 ② 2020年秋 ③ 2021年春 ④ 2021年冬

★答えは来月号で発表します! 先月の答えは、④ 横穴式石室でした。



新博物館の内観イメージ写真

のみ検定の受験申込受付は11月頃を予定しています。挑戦をお待ちしています。

問い合わせ ふるさと振興公社（☎ 52-8008、FAX 52-8012）